

## REGIONE PUGLIA

### DELIBERAZIONE DELLA GIUNTA REGIONALE

N. 2073 del registro delle deliberazioni

OGGETTO: LAV/DEL/2001/00 <sup>20</sup> Costituzione Commissione Regionale per il Fondo per l'Occupazione dei Disabili art. 14 L. 68/99 e art. 48 L.R. 9/2000 "Bilancio di previsione per l'esercizio finanziario 2000 e Bilancio Pluriennale 2000/2002.

L'anno 2001 addì \_\_\_\_\_ del mese di 27 DIC 2001 in Bari, nella Sala delle adunanze, si è riunita la Giunta Regionale, previo regolare invito nelle persone dei signori:

|                           |               | PR. | AS. |                               |           | PR. | AS. |
|---------------------------|---------------|-----|-----|-------------------------------|-----------|-----|-----|
| <i>Fitto Raffaele</i>     | Presidente    | //  |     | <i>Mazzaracchio Salvatore</i> | Assessore |     | //  |
|                           | V. Presidente |     |     | <i>Palese Rocco</i>           | "         | //  |     |
| <i>Amodio Felice</i>      | Assessore     | //  |     | <i>Ruocco Roberto</i>         | "         | //  |     |
| <i>Copertino Giovanni</i> | "             | //  |     | <i>Saccomanno Michele</i>     | "         | //  |     |
| <i>Franzoso Pietro</i>    | "             | //  |     | <i>Santaniello Enrico</i>     | "         | //  |     |
| <i>Lospinuso Pietro</i>   | "             | //  |     | <i>Sardelli Luciano</i>       | "         |     |     |
| <i>Marmo Nicola</i>       | "             | //  |     | <i>SILVESTRI ANDREA</i>       | "         | //  |     |

Assiste il dr. Dott. Romano DONATO segretario redigente

L'Assessore alla Formazione Professionale e alle Politiche dell'Occupazione, Avv. Andrea Silvestri, sulla base dell'istruttoria espletata dal funzionario Sig.ra Hovasapian Elia, responsabile del procedimento finale, confermata dal Dirigente Responsabile Dr. Ignazio Corvasce e dal Dirigente del Settore Lavoro e Cooperazione Dott. Edoardo Abbruzzese, riferisce che:

- La legge 12/03/1999 n. 68 "Norme per il diritto al lavoro dei disabili" all'art. 14, 1° comma, determina l'obbligo, per le Regioni, dell'istituzione del Fondo Regionale per l'occupazione dei disabili, da destinare al finanziamento dei programmi regionali d'inserimento lavorativo e dei relativi servizi;
- La legge regionale n. 9/2000, all'art. 48, ai commi 1°, 2° e 3°, prevede l'istituzione del Fondo e ne individua la finalità;
- Lo stesso art. 48, al comma 4°, prevede, altresì, l'istituzione della Commissione Regionale per il Fondo, determinandone la durata in carica per cinque anni;

- Quindi, al comma 5°, viene stabilito che "La Giunta Regionale, decorsi quarantacinque giorni dalla richiesta delle designazioni dei componenti della Commissione e se in possesso di almeno la metà più uno delle medesime designazioni, su proposta dell'Assessore competente, provvede all'insediamento della Commissione";
- Il Settore Lavoro e Cooperazione, al fine di dare attuazione al summenzionato dettato normativo, ha invitato, con note n. 42/4449/L del 28/11/2000, n. 42/4641/L del 12/12/2000, n. 42/546/L del 05/02/2001 e n. 42/1731/L del 10/04/2001, gli organismi interessati ad individuare i propri rappresentanti unitamente ai dati relativi alla propria rappresentatività in ambito regionale e nazionale per assicurare il rispetto della pariteticità come stabilito con atto di G.R. n. 91/2001.

#### ADEMPIMENTI CONTABILI DI CUI ALLA L.R. 17/77 E SUCC. MODIF. ED INTEGRAZIONI

La spesa inerente il funzionamento della Commissione, stimata in f. 5.000.000, graverà sul Cap. 2020 del Bilancio Regionale e sarà impegnata con successivo atto d'ingenziale.

L'Assessore relatore, sulla base delle risultanze istruttorie come innanzi illustrate, propone alla Giunta l'adozione del conseguente atto di competenza della G.R. ai sensi della lettera K del 4° comma, art.4 L.R. 7/97 e della deliberazione di Giunta Regionale n. 3261/98;

#### LA GIUNTA REGIONALE

- Udita la relazione e la conseguente proposta dell'Assessore;
- Viste le sottoscrizioni poste in calce al presente provvedimento dal funzionario istruttore, dal Dirigente responsabile e dal Dirigente del Settore;
- A voti unanimi espressi nei modi di legge;

#### DELIBERA

- Di prendere atto di quanto indicato in premessa che qui si intende integralmente riportato;
- Di prendere atto delle designazioni inviate dagli organismi di cui alla L.R. n. 9/2000 art. 48 e come dettagliatamente specificate in narrativa;
- Di considerare le stesse quali parti integranti e sostanziali del presente provvedimento;
- Di costituire la Commissione Regionale per il Fondo per l'Occupazione dei Disabili, art. 48, comma 4, L.R. n. 9/2000, nelle persone di:



|                            |                             |                            |
|----------------------------|-----------------------------|----------------------------|
| a) Presidente              | Dr. Andrea Silvestri        | Assessore Reg.le al Lavoro |
| b) Medico del Lavoro       | D.ssa Elisabetta Allegretta | Ispettorato del Lavoro     |
| c) Per i Lavoratori:       |                             |                            |
| C.I.G.L.                   | Trizio Filomena             | Componente Effettivo       |
|                            | Alberini Ugo                | " Supplente                |
| C.I.S.L.                   | Nicoli Antonio              | " Effettivo                |
|                            | Salamitro Benedetto         | " Supplente                |
| U.I.L.                     | Saracino Leopoldo           | " Effettivo                |
|                            | Stellacci Michele           | " Supplente                |
| d) Per i Datori di Lavoro: |                             |                            |
| Ass.ne Piccole M.I.        | Figliolia Riccardo          | Componente Effettivo       |
|                            | Spilotros Fabio             | " Supplente                |
| Lega Reg. Coop. Mutue      | Bonifazi Donato             | " Effettivo                |
|                            | Palombo Giuseppe            | " Supplente                |
| Confcooperative Puglia     | Milone Irene                | " Effettivo                |
|                            | Lorenzo M. Adriana          | " Supplente                |

e) Per le Org.ni di categoria:

|                           |                      |            |           |
|---------------------------|----------------------|------------|-----------|
| Ass. Naz. Mut. Inv. Lav.  | D'Ambrosio Antonio   | Componente | Effettivo |
|                           | Capoccia Luigi       | "          | Supplente |
| Unione Italiana Ciechi    | Simone Giuseppe      | "          | Effettivo |
|                           | Mangia Luigi         | "          | Supplente |
| Libera Ass.ne Inv. Civili | Marsullo Luigia      | "          | Effettivo |
|                           | Di Lernia Saverio A. | "          | Supplente |

f) Segretaria Hovasapian Elia Assessorato Reg.le Lavoro

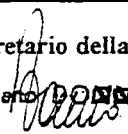
- Di provvedere, con successivo atto di G.R., ad integrare la Commissione per il Fondo con eventuali ulteriori designazioni;
- Di dichiarare che il presente provvedimento non è soggetto a controllo ai sensi della legge n.127/97, e *esecutivo*.
- Di disporre la pubblicazione integrale del presente provvedimento sul B.U.R.P.

|   |   |
|---|---|
| Il Segretario della Giunta<br>Dott. Romano <i>DONNO</i><br> | Il Presidente della Giunta<br>- Dott. Raffaele <i>FILIPPO</i><br> |
|---|---|

I sottoscritti attestano che il procedimento istruttorio loro affidato è stato espletato nel rispetto della vigente normativa comunitaria, nazionale e regionale e che il presente schema di provvedimento, dagli stessi predisposto ai fini dell'adozione dell'atto finale da parte della Giunta Regionale, è conforme alle risultanze istruttorie.

Copia del presente atto, una volta esecutivo, verrà notificata ai soggetti interessati...

IL FUNZIONARIO ISTRUTTORE (Sig.ra Hovasapian Elia) ..... *Hovasapian Elia*

IL DIRIGENTE RESPONSABILE (Dr. Corvasce Ignazio) ..... *Corvasce Ignazio*

IL DIRIGENTE DEL SETTORE (Dr. Abbruzzese Edoardo) ..... *Abbruzzese Edoardo*

L'ASSESSORE PROPONENTE (Avv. Andrea Silvestri) ..... *Silvestri*

RAGIONERIA

VISTO

SI PROVEDE 15-11-2001

SI OSSERVA

SI RESTITUISCE

*MS 24*

Il presente provvedimento è esecutivo

IL SEGRETARIO DELLA GIUNTA

*Dr. Romano Donno*



## REGIONE PUGLIA

### DELIBERAZIONE DELLA GIUNTA REGIONALE

N. 91 del registro delle deliberazioni

**OGGETTO:** LAV/DEL/2001/000-4. Costituzione della Commissione regionale per il Fondo per l'occupazione dei disabili. Art. 14 - L.R. 68/99, artt. 48 e 49 L.R. 9/2000. Criteri di individuazione rappresentanti designati dalle parti sociali.

L'anno 2000 addì \_\_\_\_\_ del mese di 13 FEB. 2001 in Bari, nella Sala delle adunanze, si è riunita la Giunta Regionale, previo regolare invito nelle persone dei signori:

|                           |               | PR. | AS. |                               |           | PR. | AS. |
|---------------------------|---------------|-----|-----|-------------------------------|-----------|-----|-----|
| <i>Fitto Raffaele</i>     | Presidente    | //  |     | <i>Mazzaracchio Salvatore</i> | Assessore |     | //  |
| <i>Brienza Giuseppe</i>   | V. Presidente | //  |     | <i>Paese Rocco</i>            | "         | //  |     |
| <i>Amodio Felice</i>      | Assessore     |     | //  | <i>Ruocco Roberto</i>         | "         |     | //  |
| <i>Copertino Giovanni</i> | "             | //  |     | <i>Sacomanno Michele</i>      | "         | //  |     |
| <i>Franzoso Pietro</i>    | "             | //  |     | <i>Santaniello Enrico</i>     | "         | //  |     |
| <i>Lospinuso Pietro</i>   | "             | //  |     | <i>Sardelli Luciano</i>       | "         | //  |     |
| <i>Marmo Nicola</i>       | "             | //  |     |                               |           |     |     |

Assiste il dr. Dott. Romano DOMINGO segretario redigente

L'Assessore Regionale alla Formazione Professionale, Politiche dell'Occupazione e del Lavoro, Cooperazione, Pubblica Istruzione e Diritto allo Studio, Sen. Giuseppe Brienza, sulla base dell'istruttoria espletata dal funzionario direttivo, dr. Corvasce Ignazio, confermata dal Dirigente del Settore Lavoro e Cooperazione - dott. Edoardo Abbruzzese - riferisce:

> il D.lvo n. 469/97 "Conferimento alle regioni ed agli enti locali di funzioni e compiti in materia di mercato del lavoro", all'art. 2 - comma 1 - lettera d) prevede, tra gli altri il conferimento alle regioni delle funzioni e dei compiti relativi al collocamento obbligatorio;

- > la L. 12.3.1999 n. 68 "Norme per il diritto al lavoro dei disabili", all'art. 14 - 1° comma, determina l'obbligo, per le regioni, dell'istituzione del "Fondo regionale per l'occupazione dei disabili da destinare al finanziamento dei programmi regionali di inserimento lavorativo e dei relativi servizi";
- > il secondo comma dello stesso articolo stabilisce che le modalità di funzionamento e gli organi amministrativi del Fondo sono determinati con legge regionale, assicurando la rappresentanza paritetica dei lavoratori, dei datori di lavoro e dei disabili;

- con L.R. 12/4/2000 n. 9 "Bilancio di previsione per l'esercizio finanziario 2000 e Bilancio pluriennale 2000 - 2002" - artt. 48 e 49, la Regione Puglia ha istituito il Fondo regionale per l'occupazione dei disabili, ed ha previsto la costituzione e composizione della Commissione regionale per l'utilizzo dello stesso Fondo (art. 48 - comma 4 e art. 49 comma 1), quindi, la durata della stessa che ha durata di anni cinque;
- Alla luce di quanto sopra, e nel rispetto del principio della pariteticità delle posizioni delle parti sociali, è necessario procedere all'individuazione dei criteri con i quali garantire la più ampia presenza possibile dei rappresentanti sia dei lavoratori che dei datori di lavoro e dei disabili.

Tanto premesso, l'Assessore al ramo, Sen. Giuseppe Brienza, propone che siano adottati i criteri di seguito riportati:

- a) i rappresentanti dei lavoratori devono essere individuati tra le organizzazioni "sindacali proporzionalmente più rappresentative" anche in ambito regionale sulla base dei criteri CNEL;
- b) le organizzazioni dei datori di lavoro devono comprendere un numero di rappresentanti che possano soddisfare una maggiore presenza di categorie produttive da individuarsi tra i seguenti settori:
  - industria
  - piccola e media impresa
  - commercio
  - cooperazione
- c) i rappresentanti della categoria dei disabili vanno individuati secondo criteri obiettivi quali la consistenza numerica degli iscritti, numero delle sedi operanti nel territorio regionale, connotazione territoriale (nazionale, regionale, provinciale) e configurazione del tipo di categoria tutelata.

L'Assessore relatore, inoltre, su proposta del funzionario responsabile del procedimento amministrativo dr. Ignazio Corvasce e confermata dal Dirigente del Settore Lavoro e Cooperazione, dr. Edoardo Abbruzzese, sulla base della dichiarazione resa in calce e sottoscritta dagli stessi, con la quale, tra l'altro attestano che il presente atto è di competenza della Giunta Regionale - ai sensi della lett. D) del 4° comma, dell'art. 4 della L.R. n. 7/97 e della deliberazione di G.R. n. 3261/98 - considerate le risultanze istruttorie come innanzi illustrate, propone di sottoporre alla giunta regionale l'adozione del conseguente atto finale.

**ADEMPIMENTI CONTABILI DI CUI ALLA L.R. 17/77 E SUCC. MODIF. ED INTEGRAZ.**

"Non comporta alcun mutamento qualitativo o quantitativo di entrata o di spesa né a carico del bilancio regionale né a carico degli enti per i cui debiti i creditori potrebbero rivolgersi alla Regione".

**LA GIUNTA REGIONALE**

- udita la relazione dell'Assessore al ramo ;
- vista la dichiarazione posta in calce al presente provvedimento da parte del dirigente responsabile per competenza in materia che ne attesta la conformità alla legislazione vigente e del Dirigente del Settore;
- a voti *unanimità* espressi nei modi di legge ;

**DELIBERA**

1. di prendere atto di quanto indicato in premessa che qui s'intende integralmente riportato;
2. di adottare i criteri così come esplicitati in premessa relativi alla designazione dei rappresentanti delle parti sociali;
3. di dichiarare il presente provvedimento non soggetto a controllo ai sensi della L. n. 127/97.

|  |   |
|--|---|
| IL SEGRETARIO DELLA G.R.<br>Dott. Romano DONNO | IL PRESIDENTE<br>- Dott. Raffaele Fitto - |
|--|---|

I sottoscritti attestano che il procedimento loro affidato, è stato espletato nel rispetto della vigente normativa regionale, nazionale e comunitaria e che il presente schema di provvedimento, dagli stessi predisposto ai fini dell'adozione dell'atto finale da parte della Giunta Regionale, è conforme alle risultanze istruttorie.

Il sottoscritto Dirigente del Settore Lavoro e Cooperazione dichiara, altresì, che la presente proposta è di competenza della Giunta Regionale, ai sensi della lett. K) del 4° comma dell'art.4 della L.R. n° 7/97 e della deliberazione di G.R. n. 3268 /98.

IL RESPONSABILE DEL PROCEDIMENTO AMMINISTRATIVO  
 (Dr. Ignazio CORVASCE) ..... *Ignazio Corvasce*

IL DIRIGENTE DI SETTORE  
 (Dr. Edoardo ABBRUZZESE) ..... *Edoardo Abbruzzese*

L'ASSESSORE PROPONENTE  
 (Sen. Giuseppe BRIENZA) ..... *Giuseppe Brienza*

RAGIONERIA

VISTO

- SI PROVVEDI *26-1-2001*
- SI OSSERVA
- SI RESTITUISCE

*Donno*  
 DIRIGENTE COORDINATORE

Il presente provvedimento è esecutivo  
 IL SEGRETARIO DELLA GIUNTA  
 (Dr. Romano Donno)

*Donno*



Provvedimento adottato in aggiunta agli argomenti iscritti all'o.d.g., ai sensi dell'art. 3, ultimo comma, del Regolamento interno.

# REGIONE PUGLIA

## DELIBERAZIONE DELLA GIUNTA REGIONALE

N. 307 del registro delle deliberazioni

OGGETTO: LAV/DEL/2002/000. 3... - ADOZIONE CRITERI PER LA GESTIONE DEL FONDO PER L'OCCUPAZIONE DEI DISABILI L.68/99 ART.14 E L.R. 9/2000 ART. 48.

**19 MAR. 2002**

L'anno 2002 addì \_\_\_\_\_ del mese di \_\_\_\_\_ in Bari, nella Sala delle adunanze, si è riunita la Giunta Regionale, previo regolare invito nelle persone dei signori:

|                    |               | Pr. | Ass. |                        |           | Pr. | Ass. |
|--------------------|---------------|-----|------|------------------------|-----------|-----|------|
| Raffaele FITTO     | Presidente    | //  |      | Enrico SANTANIELLO     | Assessore | //  |      |
| Giovanni COPERTINO | V. Presidente | //  |      | Pietro FRANZOSO        | "         | //  |      |
| Nicola MARMO       | Assessore     | //  |      | Salvatore MAZZARACCHIO | "         | //  |      |
| Pietro LOSPINUSO   | "             | //  |      | Michele SACCOMANNO     | "         | //  |      |
| Roberto RUOCCO     | "             |     | //   | Andrea SILVESTRI       | "         | //  |      |
| Rocco PALESE       | "             | //  |      | "                      | "         |     |      |
| Felice AMODIO      | "             | //  |      |                        |           |     |      |

Assiste il dr. Dr. Romano Donna segretario redigente

L'Assessore alla Formazione Professionale, Politiche dell'Occupazione e del Lavoro, Cooperazione, Pubblica Istruzione e Diritto allo Studio, avv. Andrea Silvestri, sulla base dell'istruttoria espletata dal funzionario responsabile del procedimento, Sig.ra Eila Hovasapian, confermata dal Dirigente del Servizio Inclusione Sociale, dr. Ignazio Corvasce, e confermata dal Dirigente del Settore Lavoro e Cooperazione, dott. Edoardo Abbruzzese, riferisce quanto segue:

- ✓ La L. 12/03/99 N. 68 "Norme per il diritto al lavoro dei disabili" al 1° comma dell'art. 14 determina l'obbligo, per le Regioni, dell'istituzione del Fondo regionale per l'occupazione dei disabili, da destinare al funzionamento dei programmi regionali di inserimento lavorativo e dei relativi servizi;
- ✓ La legge regionale n. 9/2000 all'art. 48 ai commi 1, 2, 3 prevede l'istituzione del Fondo e ne individua le finalità;
- ✓ Con deliberazione di G.R. n. 2073 del 27/12/01, esecutiva è stata costituita la Commissione Regionale per il "Fondo per l'occupazione dei disabili", in seguito per brevità chiamata Commissione Regionale;

- ✓ La legge n. 68/99 stabilisce che le Regioni destinino lo stanziamento del Fondo alle richieste di convenzione di cui agli artt. 11 e 13, stipulate con gli Uffici Provinciali competenti, nonché a quanto previsto dal 4° comma lettera b) e c) art. 14;

La Commissione Regionale, presieduta dall'Assessore, si è insediata in data 22/01/02 e nel corso delle sedute successive ha deliberato di fare propri i criteri di gestione del suddetto Fondo così come indicati all'art. 5 lett. a, b, c del D.M. n.91/2000;

Prémesso quanto sopra l'Assessore relatore propone alla Giunta di adottare ai fini della gestione dei fondi, i medesimi criteri individuati dall'art.5 del D.M. n.91/2000 dando mandato al Settore Lavoro di curare l'espletamento di tutte le procedure attuative e di adottare i conseguenti atti dirigenziali per le assegnazioni delle risorse.

**ADEMPIMENTI CONTABILI DI CUI ALLA L.R.N.17/77 E SUCC.MOD.ED INTEGRAZ.**

Non comporta alcun mutamento qualitativo o quantitativo dell'entrata o di spesa né a carico del bilancio regionale né a carico degli enti per i cui debiti i creditori potrebbero rivalersi sulla Regione.

L'Assessore relatore, sulla base delle risultanze istruttorie come innanzi illustrate, propone alla Giunta l'adozione del conseguente atto di competenza della G.R. ai sensi del 1° comma lettera c) art. 14 della legge regionale 7/97 e della deliberazione di G.R. n. 3261/98.

**LA GIUNTA REGIONALE**

Udita la relazione e la conseguente proposta dell'Assessore al ramo;  
viste le sottoscrizioni poste in calce al presente provvedimento dal responsabile del procedimento,  
dal dirigente responsabile e dal dirigente del settore;

a voti unanimi espressi nei modi di legge

**DELIBERA**

- > di prendere atto di quanto indicato in premessa e che qui si intende integralmente riportato;
- > di adottare quali criteri per la gestione del Fondo Regionale per l'occupazione dei disabili quelli indicati all'art. 5 lett. a, b, c del D.M. n.91/2000;
- > di dare mandato al Settore Lavoro di curare l'espletamento di tutte le procedure attuative e di adottare specifici atti dirigenziali;
- > di dichiarare il presente provvedimento ~~non soggetto a controllo ai sensi della legge n.127/97~~ <sup>essendo</sup>



|                            |                            |
|----------------------------|----------------------------|
| IL SEGRETARIO DELLA GIUNTA | IL PRESIDENTE DELLA GIUNTA |
| (dott. Romano Donnò)       | (dott. Raffaele Fitto)     |

I sottoscritti attestano che il procedimento istruttorio affidato è stato espletato nel rispetto della vigente normativa regionale, nazionale e comunitaria e che il presente schema di provvedimento, dalla stessa predisposto ai fini dell'adozione dell'atto finale da parte della Giunta Regionale, è conforme alle risultanze istruttorie.

IL FUNZIONARIO RESPONSABILE (Sig.ra Elia Hovasapian)..... *Elia Hovasapian*

IL DIRIGENTE DELL'INCLUSIONE SOCIALE (dr. Ignazio Corvasce) ..... *Ignazio Corvasce*

Il sottoscritto Dirigente del Settore Lavoro e Cooperazione dichiara altresì che la presente proposta è di competenza della Giunta Regionale, ai sensi della lett. c) del 1° comma dell'art.4 della L.R. n.7/97 e della deliberazione di G.R. n. 3261/98.

IL DIRIGENTE DEL SETTORE (dr. Edoardo Abbruzzese) ..... *Edoardo Abbruzzese*

L'ASSESSORE PROPONENTE (avv. Andrea Silvestri) ..... *Andrea Silvestri*

RAGIONERIA

VISTO

*18/03/2002*

- SI PROVVEDE
  - SI OSSERVA
  - SI RESTITUISCE
- [Signature]* DIRIGENTE COORDINATORE

**Il presente provvedimento è esecutivo**  
IL SEGRETARIO DELLA GIUNTA  
(Dr. Romano Donnò)  
*[Signature]*

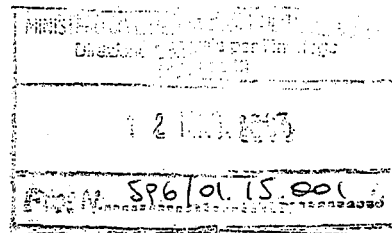

## REGIONE PUGLIA

ASSESSORATO: Università, Formazione D'Eccellenza, Diritto allo Studio, Formazione Professionale, Politiche per l'Occupazione, Cooperazione

SETTORE: LAVORO E COOPERAZIONE

UFFICIO GESTIONE L. 68/99

Prot. n. 421/1964 IL

Bari, 06 MAG. 2003

Al Ministero del Lavoro e delle  
Politiche Sociali  
Direzione Generale per l'Impiego  
Divisione III  
Via Fornovo, 8  
ROMA

**OGGETTO:** L. 12/3/1999, n. 68, art. 21. Relazione al Parlamento.

Con riferimento alla nota prot. n. 145/01.15.001 del 29/1/2003 si trasmette, in allegato, la scheda informativa per la relazione al Parlamento L. 68/99, riportante i dati trasmessi dalle Province della Puglia, da cui si evincono anche quelli relativi alle convenzioni stipulate e al numero degli interessati.

Per quanto riguarda l'art. 14 della L.68/99, circa l'aggiornamento degli impegni di spesa assunti, si riferisce che nell'E.F. 2002 il Fondo -costituito ai sensi degli artt. 48 e 49 della L.R. n. 9/2000 - ammontava a € 562.837,38 e con determine dirigenziali n. 158 del 19/6/2002 e n. 281 del 13/11/2002 è stata impegnata la complessiva somma di € 356.645,69, per favorire un'occupazione di complessive 14 unità.

Mentre gli oneri di fiscalizzazione per l'anno 2002, impegnati con determina dirigenziale n. 336/02\* e liquidati con successivo atto dirigenziale n. 47 del 18/3/2003, ammontano a € 277.653,94 in favore dell'INPS e a € 27.078,17 in favore dell'INAIL.

Si coglie l'occasione per comunicare che, a causa di trasferimenti e altre circostanze imprevedibili, le unità operative addette alla L. 68/99 sono state completamente sostituite; si trascrivono di seguito i nominativi degli attuali incaricati della gestione:

- Dr. Edoardo Abbruzzese, dirigente di Settore (tel. e fax n. 0805407609);
- Dr.ssa Maria Antonietta Liddi, dirigente di Ufficio (tel. e fax n. 0805407618);
- Sig. Nicola Marasco, responsabile U.O. (tel. n. 0805407675);
- Sig. Costantino Fanelli, istruttore (tel e fax n. 0805407536).

Il Dirigente di Ufficio  
Dr. ssa Maria Antonietta Liddi

Il Dirigente di Settore  
Dr. Edoardo Abbruzzese

N.B. - SI PRECISA CHE CON DETERMINAZIONE DIRIGENZIALE N° 336/02 SI È MOVENUTO AD IMPEGNARE LA COMPLESSIVA SOMMA DI € 526.163,36.

## Informazioni su Legge 68/99 per relazione al Parlamento

## SCHEMA INFORMATIVA PER RELAZIONE AL PARLAMENTO L.68/99

## 1. INFORMAZIONI GENERALI:

## Punto d) Lettera Min.Lavoro:

Totale numero iscritti negli elenchi a livello regionale distinti per sesso, con separata evidenza tra soggetti disabili e soggetti di cui all'art.18

| ISCRITTI:                        | BA     | BR    | FG    | LE     | TA    |
|----------------------------------|--------|-------|-------|--------|-------|
| TOTALE (al 31/12/2002)           | 15.421 | 4.541 | 7.208 |        | 5.215 |
| -M                               | 8.062  | 2.308 | 3.843 |        | 2.315 |
| -F                               | 7.359  | 2.233 | 3.215 |        | 2.900 |
| Di cui A) Totale disabili        | 13.828 | 4.219 | 6.566 | 12.816 | 4.933 |
| -M                               | 7.409  | 2.191 | 3.597 | 6.526  | 2.201 |
| -F                               | 6.419  | 2.028 | 2.969 | 6.290  | 2.732 |
| Di cui B) Totale art.18          | 1.593  | 322   | 642   | 760    | 282   |
| -M                               | 653    | 117   | 246   | 281    | 114   |
| -F                               | 940    | 205   | 396   | 479    | 168   |
| TOTALE (dal 1.01.02 al 31.12.02) | 2.773  | 482   | 600   |        | 937   |
| -M                               | 1.404  | 243   | 339   |        | 546   |
| -F                               | 1.369  | 239   | 261   |        | 391   |
| Di cui A) Totale disabili        | 2.683  | 471   | 560   | 2.300  | 864   |
| -M                               | 1.360  | 238   | 314   | 1.118  | 514   |
| -F                               | 1.323  | 232   | 246   | 1.182  | 350   |
| Di cui B) Totale art.18          | 90     | 11    | 40    | 65     | 73    |
| -M                               | 44     | 4     | 25    | 36     | 32    |
| -F                               | 46     | 7     | 15    | 29     | 41    |

## Punto e)

| AVVIAMENTI EFFETTUATI (Anno 2002) | BA  |    | BR |    | FG |    | LE  |     | TA  |    |
|-----------------------------------|-----|----|----|----|----|----|-----|-----|-----|----|
| Disabili                          | M   | F  | M  | F  | M  | F  | M   | F   | M   | F  |
| Numerici                          | 25  | 7  | 4  | 1  | 26 | 3  | 142 | 86  | 4   | 1  |
| Nominativi                        | 199 | 40 | 19 | 1  | 49 | 16 | 133 | 33  | 80  | 26 |
| Tramite convenzione               | 23  | 8  | 36 | 10 | —  | —  | 19  | 7   | 66  | 43 |
| Totale                            | 247 | 55 | 61 | 12 | 75 | 19 | 294 | 126 | 150 | 71 |

| AVVIAMENTI EFFETTUATI (Anno 2002) | BA |   | BR |   | FG |   | LE |   | TA |   |
|-----------------------------------|----|---|----|---|----|---|----|---|----|---|
| (Soggetti art.18)                 | M  | F | M  | F | M  | F | M  | F | M  | F |
| Totale                            | 3  | 3 | 2  | 1 | 3  | 3 | 13 | 5 | 15 | 6 |

## Informazioni su Legge 68/99 per relazione al Parlamento

Punti f) g) Convenzioni: numero, qualità, durata nel tempo, natura delle iniziative formative

| Convenzioni<br>(ex Art.11-12)<br>(Anno 2002)                   | BA         | BR | FG | LE | TA |
|--|------------|----|----|----|----|
| N° Convenzioni ammesse<br>agli incentivi Fondo disabili<br>(1) | 6<br>33(*) | 17 | —  | 21 | 14 |
| N° Convenzioni non<br>finanziate (2)                           | —          | 65 | —  | 10 | 55 |
| N° Convenzioni ex art.12                                       | —          | —  | —  | —  | —  |
| <b>Numero totale convenzioni<br/>stipulate</b>                 | 39         | 82 | —  | 31 | 69 |

(1) Convenzioni stipulate ai sensi dell'art.11 con ammissione agli incentivi di cui all'art.13 L.68/99

(2) Convenzioni stipulate ai sensi dell'art.11 senza ammissione agli incentivi

## Qualità, natura delle iniziative formative:

Indicare particolari programmi di inserimento e/ o formazione - convenzioni con contenuti particolarmente innovativi - convenzioni di integrazione lavorativa (art.11, co.4), collaborazioni con strutture e servizi per azioni di sostegno e tutoraggio

- IN FASE DI STUDIO E PROGETTAZIONE (PROV. DI BR)
- L'INSERIMENTO LAVORATIVO RIGUARDA LAVORATORI DISABILI SOPRATTUTTO DI NATURA PSICHICA E AVVENUTO PER INTEGRAZIONE LAVORATIVA CON COLLABORAZIONE DEL C.I.M. (CENTRO IGIENE MENTALE) DELLE DIVERSE SEGN OPERATIVE (PROV. M. LE.)

Punto h) Numero e qualità dei progetti ammessi agli incentivi e numero lavoratori interessati

| Progetti ammessi incentivi<br>Anno 2002 | BA | BR | FG | LE | TA |
|---|----|----|----|----|----|
| Numero totale progetti                  |    | 17 | —  | 21 | 14 |
| Numero totale lavoratori                |    | 18 | —  | 21 | 16 |

Specificare tipologia progetti di inserimento

Durata convenzioni (indicare l'arco temporale prevalente)

|                             | BA | BR | FG | LE     | TA |
|-----------------------------|----|----|----|--------|----|
| Fino a 12 mesi              | 22 | X  | —  | X (11) |    |
| Da 12 a 24 mesi             | 13 | X  | —  | X (12) | X  |
| Altro (specificare) 30 mesi | 4  |    | —  | X (3)  |    |

(barrare la casella interessata)

(\*) PER LE QUALI NON CI SONO STATE ASSUNZIONI O LE AZIENDE NON HANNO FATTO RICHIESTA DI BENEFICI AD ASSUNZIONE AVVENUTA.

## Informazioni su Legge 68/99 per relazione al Parlamento

| Tipologia Assunzioni in Convenzione (Anno 2002) | DA                  |                         | RA              |                     | FG              |                     | LE              |                     | TA              |                     |
|---|---------------------|-------------------------|-----------------|---------------------|-----------------|---------------------|-----------------|---------------------|-----------------|---------------------|
|   | Conv. Incentivi (1) | Conv. non finanziat (2) | Conv. incentivi | Conv. non finanziat | Conv. incentivi | Conv. non finanziat | Conv. incentivi | Conv. non finanziat | Conv. incentivi | Conv. non finanziat |
| Tempo indeterminato                             | 29                  |                         | 16              | 24                  | /               | /                   | 8               |                     | 14              | 60                  |
| -di cui Part time                               | 7                   |                         |                 | 8                   | /               | /                   | 8               |                     | 6               | 14                  |
| Tempo determinato                               |                     |                         | 2               | 4                   | /               | /                   | 3               |                     |                 | 7                   |
| -di cui Part time                               |                     |                         |                 |                     |                 |                     | 1               |                     |                 | 2                   |
| Apprendistato                                   |                     |                         |                 |                     |                 |                     | /               |                     | /               | /                   |
| CFL   | 2                   |                         |                 | 1                   | /               | /                   | /               |                     | /               | 1                   |
| Telelavoro                                      |                     |                         |                 |                     |                 |                     | /               |                     | /               | /                   |
| Tirocinio                                       | 6                   |                         |                 | 1                   | /               | /                   | 1               |                     | * v. nota       |                     |
| <b>Totale</b>                                   | <b>37</b>           |                         | <b>18</b>       | <b>30</b>           | <b>/</b>        | <b>/</b>            | <b>21</b>       |                     | <b>14</b>       | <b>68</b>           |

(1) Convenzioni stipulate ai sensi dell'art. 11 con ammissione agli incentivi di cui all'art. 13 L. 68/99

(2) Convenzioni stipulate ai sensi dell'art. 11 - 12 senza ammissione agli incentivi

\* N.D. AL TOTALE DELLE ASSUNZIONI SOPRA RIPORTATE SONO DA AGGIUNGERE ME 16 TIROCINI FORMATIVI IN QUANTO, PUR COSTITUENDO ASSOLVIMENTO DELL'OBBLIGO DI ASSUNZIONE (ART. 13 C. 3 L. 68/99), NON SI CONFIGURANO ORE RAPPORTE DI LAVORO (ART. 18 C. 1 LETT. A) NELLA L. 196/97.

## Punto i) Iniziative finanziate con risorse Fondo Sociale Europeo

| Iniziativa finanziata FSE  | DA | RA | FG | LE | TA |
|--|----|----|----|----|----|
| Numero   |    | 0  | /  |    | /  |
| Descrivere sinteticamente la tipologia delle iniziative finanziate con FSE : |    |    |    |    |    |

## Informazioni su Legge 68/99 per relazione al Parlamento

## 2. ATTIVITA' DI GESTIONE

## a) Stato di aggiornamento graduatorie

|                                 | BA       | BR          | FG  | LE   | TA                   |
|---------------------------------|----------|-------------|---|--|----------------------|
| Stato aggiornamento graduatorie | 31.12.01 | AL 31/12/02 | S1-A1<br>SEN-31<br>DPA 333/2000<br>A.T. S.C.3 | SONO IN ATTO DI PERFEZIONAMENTO LE GRADUATORIE AL 31/12/02 | APPROVATA 08/04/2003 |

## b) Volume delle esenzioni dagli obblighi

| Anno 2002                     | BA | BR | FG | LE | TA |
|-------------------------------|----|----|----|----|----|
| Esoneri parziali              | 4  | 1  | 2  | 6  | 15 |
| Compensazioni intraregionali  | /  | /  | 64 | 11 | 1  |
| Sospensioni totali temporanee | /  | 7  | 2  | 54 | 8  |

## 3. ADEMPIMENTI AMMINISTRATIVI DERIVANTI DALL'AVVIO A REGIME DEL NUOVO SISTEMA:

## punti a) e b)

| Anno 2002                               | BA  | BR | FG  | LE  | TA  |
|---|-----|----|-----|-----|-----|
| Rilascio certificazioni di ottemperanza | 312 | 47 | 367 | 175 | 145 |

| Contenzioso (Anno 2002)         | BA  | BR | FG | LE | TA |
|---------------------------------|-----|----|----|----|----|
| Segnalazioni Servizio Ispettivo | 560 | 6  | 53 | // | 34 |
| Altro(*)                        |     |    |    |    |    |

(\*) Ricorsi avverso atti o procedimenti (specificare)... NESSUNO (PROV. DI FG).....

Relativamente ai punti b) e c) della comunicazione del Ministero del Lavoro si prega di descrivere nello spazio sottostante:

- gli strumenti operativi attivati a supporto dell'azione di inserimento lavorativo (indicare esperienze di particolare interesse, attività di formazione e orientamento, progetti pilota, servizi e collaborazioni attivati, delibere emanate)
- IN FASE DI STUDIO E PROGETTAZIONE (PROV. DI BA)
- NEL RAGGIO DEL 2000 E' STATO SOTTOSCRITTO UN PROTOCOLLO D'INTESA TRA LA PROV. DI TA E LA AUSL TA/1 CHE PREVEDE UNA COLLABORAZIONE FINALIZZATA A FAVORIRE IL COLLOCAMENTO DEI DISABILI
- la operatività delle commissioni sanitarie di accertamento delle disabilità (profili di criticità, n. accertamenti effettuati)
- IN FASE DI DEFINIZIONE L'ACCORDO CON LA USL BR 1 PER L'INIZIO DELL'ATTIVITA' (PROV. BR)
- VEDI NOTA ALLEGATO (A) - PROV. DI TA -
- FUNZIONANO REGOLARMENTE (PROV. DI LE) - VEDI ALLEGATO (B) -
- NON E' STATO ANCORA COSTITUITO IL COMITATO TECNICO (PROV. DI BA)
- N° 314 M E N° 246 F = TOTALE 560. TUTTE SECONDO LE LEGGI 482/68 E L. 104/88 PER NESSUNA E' STATO APPLICATO IL DPR 13/11/2000. ATTO DI INDIRIZZO (PROV. FG)

ALLEGATO "A"

Nota riferita a: l'operatività delle Commissioni Sanitarie di accertamento delle disabilità ...etc -

Come già comunicato con nota n. 1637 del 17/04/03 questo Servizio ha richiesto dati ufficiali alla Direzione Generale della AUSL TA/1 in merito alla operatività delle Commissioni Sanitarie, ma ad oggi non c'è stato alcun riscontro.

Ad ogni buon conto, e per quanto è possibile dedurre dall'andamento delle iscrizioni dei disabili già in possesso del profilo socio-lavorativo (solo 169), redatto dalle Commissioni Sanitarie costituite ai sensi dell'art. 4 L. 104/92 e secondo i criteri indicati nel D.P.C.M. del 13/01/00, le Commissioni medesime registrano notevolissimi ritardi. Risulta che le stesse sono state costituite solo nel 2001 e che in alcune zone (Taranto - Castellaneta) sono più attive di altre, che solo recentemente, hanno iniziato ad operare.

Questo Servizio si riserva di comunicare ulteriori notizie non appena la Direzione Generale della AUSL/TA1 avrà riscontrato la richiesta di cui in premessa.

ALLEGATO "B"

**b) Strumenti operativi a supporto dell'azione di inserimento lavorativo.**

Nel corso dell'a.2002, la Commissione Provinciale per le Politiche del Lavoro (definita d'ora in avanti "Commissione") ha continuato ad esprimere parere favorevole alla stipula di convenzioni tra la Provincia e le aziende interessate all'assunzione nominativa di lavoratori disabili, ai sensi dell'art.11 della L.68/99.

La Provincia ha avviato un progetto, con la collaborazione dei Centri per l'Impiego (CPI) per l'individuazione delle aziende che non hanno ottemperato all'obbligo della denuncia ai sensi della L.68/99.

Sono stati promossi tirocini formativi per l'utilizzazione di disabili.

E' stato permanentemente garantito, sia dall'Assessorato Provinciale al Lavoro che dalla Commissione, un attento monitoraggio delle opportunità di lavoro reali nel territorio, attraverso un'azione di stimolo e sensibilizzazione delle Istituzioni e del tessuto sociale. Parimenti, è stata attuata una concertazione permanente tra le parti sociali, in seno alla Commissione, per l'elaborazione di modelli adeguati di sviluppo per l'attuazione piena delle previsioni normative in rapporto alle reali esigenze del territorio, formulate in seno all'organismo medesimo, che ha assolto pienamente al suo compito di meccanismo di orientamento delle scelte occupazionali, in un'ottica essenzialmente pedagogico-propositiva più che repressiva, al fine di correggere le eventuali distorsioni del sistema.

La Commissione ha poi, sulla base delle elaborazioni statistiche dell'Ufficio (secondo cui nel corso dell'a.2002 sono stati effettuati n. 421 avviamenti, di cui n.113 rinunce), effettuato una disamina particolareggiata delle cause che oggi inducono il disabile a non voler più lavorare. Ciò al fine di proseguire in un'azione a livello pedagogico e promozionale, per l'attuazione della normativa sui disabili, nei confronti delle Istituzioni preposte alla vigilanza e delle aziende.

E' stato chiesto alla Commissione di sollecitare la Regione Puglia all'attuazione della L.68/99 art. 4 comma 6 in materia di "riqualificazione professionale dei disabili". E' stato parimenti chiesto all'organismo in questione di esprimersi in relazione alle esigenze, espresse da alcuni Sindaci del territorio, di modificare gli indirizzi della Provincia per un utilizzo ragionevole dello strumento delle convenzioni da parte degli Enti Pubblici non economici.

Sono state avviate iniziative per la formazione professionale dei lavoratori disabili.

**c) Operatività delle commissioni sanitarie di accertamento delle disabilità. Profili di criticità. Numero di accertamenti effettuati.**

Presso la Provincia si è riunito regolarmente il Comitato Tecnico dei Disabili di cui all'art. 6 della L.68/99 (chiamato d'ora in avanti "Comitato") che ha sempre assolto ai propri compiti istituzionali connessi all'individuazione delle residue capacità lavorative dei lavoratori disabili, da sottoporre successivamente all'esame delle Commissioni sanitarie di cui alla L.104/92, le quali hanno regolarmente e