



Giunta Regionale della Campania

Settore Osservatorio del Mercato del Lavoro -
Emigrazione ed Immigrazione
IL DIRIGENTE

Napoli li

80143 Napoli - Isola A/6 Centro Direzionale
Tel.0817966115 Fax 7966100/16

REGIONE CAMPANIA

Prot. 2003.0050028 del 28/03/2003 ore 12,06
Dest.: MINISTERO DEL LAVORO E DELLE POLITICHE
SOCIALI - DIR. GEN. PER L'IMPIEGO - DIV. 3°
Fascicolo : 2003.XLVIII/1/1.85

Ministero del lavoro e delle politiche sociali
Direzione Generale per l'Impiego
Divisione III
ROMA



Oggetto: Legge 12 marzo 1999, n. 68 - Invio Relazione.

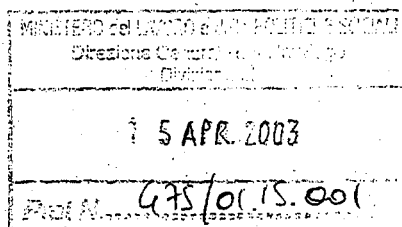

Con riferimento alla Vostra nota n° 145/01.15.001 del 28 gennaio 2003, si trasmettono le informazioni relative alla Legge di cui all'oggetto.

1) INFORMAZIONI GENERALI SULL'ATTUAZIONE DELLA Legge 68/99.

a) Situazione atti regionali di regolazione ed indirizzo:

- Con deliberazione di Giunta Regionale n° 1370 del 30/03/01 e con Decreto presidenziale n° 2516 del 21 novembre 2001 è stato approvato il "Regolamento recante i criteri attuativi per l'applicazione della Legge 12 marzo 99, n° 68 concernenti le funzioni e i compiti riferiti alle politiche del lavoro conferendoli agli Enti Locali";
- Con legge Regionale n°18 del 06/12/2000 è stato istituito il Fondo Regionale e il Comitato per la gestione del Fondo;
- Con deliberazione di Giunta Regionale n° 2930 del 21/06/02, sono state previste le modalità di gestione del suddetto Fondo Regionale;
- La Commissione Regionale per il Lavoro con deliberazione n° 15 del 28/03/02, ha approvato le "Linee programmatiche per la stipula delle convenzioni di cui alla L. 68/99" e con deliberazione n° 17 del 27/11/02 ha approvato i "Criteri per la formazione della graduatoria";
- Esiste un coordinamento mensile con le Province per le problematiche riferite all'attuazione della stessa;
- E' stato istituito un "Gruppo permanente di programmazione e di coordinamento" con il compito di realizzare un sistema organico ed integrato della politiche per l'impiego a favore dei disabili, previsto dall'art. 18 del regolamento Regionale;
- Sono state stipulate le Convenzioni con l'INAIL nel mese di gennaio 2002 e con l'INPS nel mese di giugno 2002;

b) Strumenti operativi a supporto dell'azione di inserimento lavorativo:

- E' stata attuata una campagna di sensibilizzazione attraverso i mass-media;
- È stato approvato un progetto contenente iniziative rivolte alla pubblicizzazione e all'informazione della legge che prevede l'elaborazione di opuscoli informativi diretti sia alle aziende che ai disabili e una serie di seminari e convegni diretti a tutti gli organismi preposti all'attuazione della legge;
- Sono state predisposte schede conoscitive dei requisiti professionali del disabile e del suo status e schede conoscitive caratteristiche del posto di lavoro;
- Altri strumenti operativi possono racchiudersi nelle seguenti voci: data base, archivio cartaceo, modulistica, circolari ecc.

c) Operatività delle Commissioni sanitarie di accertamento delle disabilità. Profili di criticità. Numero di accertamenti effettuati:

Le commissioni Sanitarie di accertamento non operano pienamente sulla base dei nuovi criteri di cui al D.P.C.M. del 13/01/2000. Alcune iscrizioni sono state effettuate con riserva, sulla base della documentazione prodotta dalle A.S.L. secondo i precedenti criteri. Alcune relazioni Sanitarie sono state restituite auspicando una compilazione più aderente ai contenuti normativi del D.P.C.M. del 13/01/2000.

d) Totale numero iscritti negli elenchi a livello regionale distinti per sesso, con separata evidenza tra soggetti disabili e soggetti di cui all'art.18:

Il totale degli iscritti disabili al 31 dicembre 2002 è di 93.700 unità, di cui M. 52.396, F. 41.304. Il totale degli iscritti di cui all'art. 18 è di 11.554 unità, di cui M. 4.980, F. 6.574.

e) Numero avviamenti effettuati:

Gli avviamenti effettuati al 31/12/2002 sono 3.463.

f) Convenzioni (art. 11):

Le convenzioni stipulate non ammesse agli incentivi sono complessivamente n° 320, mentre quelle finanziate sono 48. I programmi presentati dai datori di lavoro prevedono principalmente la possibilità di avvalersi di tirocini formativi, di contratti di formazione-lavoro e di apprendistato, con una durata che varia da 6 mesi a 3 anni. Per quanto attiene alla durata, si propende per l'assunzione a tempo indeterminato.

g) Convenzioni (art. 12):

Non sono state stipulate convenzioni ex art. 12.

h) Numero e qualità dei progetti ammessi agli incentivi e numero lavoratori interessati:

I progetti ammessi agli incentivi sono 48 per un totale di 90 lavoratori. Per quanto attiene alla qualità vedi punto f.

i) Iniziative finanziate con risorse del Fondo Sociale Europeo:

Nessuna.

2) ATTIVITA' DI GESTIONE.**a) Stato di aggiornamento delle graduatorie:**

Le graduatorie sono in fase di ultimazione di aggiornamento in tutte le province. La Commissione Regionale per il Lavoro, con deliberazione n° 17 del 27/11/02, ha approvato i criteri per la formazione della graduatoria unica.

b) Volume delle esenzioni dagli obblighi (esoneri parziali, compensazioni intraregionali) nonché delle sospensioni totali temporanee:

Gli esoneri parziali concessi sono complessivamente 304; le sospensioni temporanee concesse sono 168.

c) Stato di costituzione di fondi regionali (art.14) e aggiornamento sugli impegni di spesa:

Il fondo regionale è stato costituito con legge regionale n°18 del 6 dicembre 2000. Per quanto attiene agli impegni di spesa, per l'anno 2001 sono stati impegnati 361.519,83 euro, mentre per il 2002 sono stati impegnati 774.685,35 euro.

3) ADEMPIMENTI AMMINISTRATIVI DERIVANTI DALL'AVVIO A REGIME DEL NUOVO SISTEMA.**a) Rilascio certificazioni di ottemperanza:**

I certificati di ottemperanza rilasciati sono n° 2713.

b) Contenzioso:

Sono stati definiti 3 ricorsi in sede amministrativa (TAR).

AF

Massimo ANGRISANO

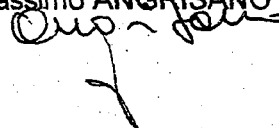

Ministero del Lavoro e delle Politiche Sociali

A V E L L I N O

Relazione al Parlamento sullo stato di attuazione della Legge n.68/99*Strumento di rilevazione dati rivolto alle Regioni e alle Province Autonome.***Anno 2003**

1. Dati identificativi
 - a. Regione
 - Province
2. Comitato tecnico (Legge 68/1999, art.6, c.2, lett.b)
 - a. Il Comitato tecnico è stato istituito SI NO
 - b. Il Comitato tecnico è operativo SI NO
3. Operatività delle Commissioni sanitarie per l'accertamento delle condizioni di disabilità (Legge 68/1999, art.1, c.4)
 - a. N° di Commissioni sanitarie operative
 - b. N° di accertamenti effettuati (pratiche evase)

4. Iscrizioni all'elenco unico provinciale (Legge 68/1999, art.8)

	Totale	Di cui Femmine
a. N° di iscritti disabili, al 31 dicembre 2003	6326	2840
b. N° di iscritti ai sensi dell'art. 18, al 31 dicembre 2003	614	302
c. N° totale di iscritti al 31 dicembre 2003 (a + b)	6940	3142

5. Iscrizioni all'elenco unico provinciale dal 1 gennaio 2003 al 31 dicembre 2003

	Totale	Di cui Femmine
a. N° di iscritti disabili	481	290
b. N° di iscritti ai sensi dell'art. 18	18	8
c. N° totale di iscritti (a + b)	499	298

6. Stato di aggiornamento delle graduatorie

a. Data ultimo aggiornamento	2000
------------------------------	------

7. Avviamenti lavorativi disabili effettuati dal 1 gennaio 2003 al 31 dicembre 2003

	Totale	Di cui Femmine
a. Con chiamata numerica	48	7
b. Per richiesta nominativa	56	10
c. Tramite convenzione	9	3

8. Avviamenti lavorativi ex art.18 effettuati dal 1 gennaio 2003 al 31 dicembre 2003

	Totale	Di cui Femmine
a. Con chiamata numerica	2	1
b. Per richiesta nominativa	1	1
c. Tramite convenzione	0	0

9. Avviamenti lavorativi falliti (risoluzione del rapporto di lavoro) registrati dal 1 gennaio 2003 al 31 dicembre 2003

	N°
a. Avviamenti lavorativi falliti	40

Ministero del Lavoro e delle Politiche Sociali

10. Avviamenti lavorativi presso aziende non soggette all'obbligo dal 1 gennaio 2003 al 31 dicembre 2003 (art.3 Legge 68/99)

	N°
a. Avviamenti lavorativi	4

11. Quota di riserva (totale lavoratori disabili che i datori di lavoro soggetti ad obbligo debbono avere alle dipendenze) per provincia, per classe dimensionale delle imprese obbligate al 31 dicembre 2003 (art.3 Legge 68/99)

	Totale quota di riserva	Di cui n° posti scoperti
a. Da 15 a 35 dipendenti	56	
b. Da 36 a 50 dipendenti	6	
c. Oltre 50 dipendenti	37	

12. Convenzioni (art. 11 Legge 68/99) - periodo 1 gennaio 31 dicembre 2003

	N°	Di cui finanziate ex art.13 L.68/99
a. Convenzioni per le quali è pervenuta richiesta	10	
b. Convenzioni stipulate	4	2

13. Durata delle convenzioni (art. 11 Legge 68/99), in mesi

	N° delle convenzioni	Di cui finanziate ex art.13 L.68/99
a. Fino a 12 mesi	0	
b. Da 13 a 24 mesi	4	2
c. Oltre i 24 mesi	0	

14. Iniziative formative connesse alla stipula delle convenzioni ex art. 11 Legge 68/99 - periodo 1 gennaio 31 dicembre 2003

	N. disabili interessati
a. Tirocini formativi	—
b. Tirocini d'orientamento	—
c. Contratti di formazione lavoro	—
d. Contratti di apprendistato	—
e. Iniziative ex art. 11, c. 5 L. 68/99	—

15. Convenzioni (art. 12 Legge 68/99) - periodo 1 gennaio 31 dicembre 2003

	N°
a. Convenzioni per le quali è pervenuta richiesta	0
b. Convenzioni stipulate	0

Ministero del Lavoro e delle Politiche Sociali

16. Durata delle convenzioni (art. 12 Legge 68/99), in mesi

	N° delle convenzioni
a. Fino a 12 mesi	-
b. Da 13 a 24 mesi	-
c. Oltre i 24 mesi	-

17. Provvedimenti di esenzione dagli obblighi e sospensioni totali temporanee nell'anno 2003 (art. 5 Legge 68/99)

	N°
a. Esoneri parziali	5
b. Compensazioni intraregionali	-
c. Sospensioni temporanee (art.3 c.5 L.68/99)	-

18. Certificazioni di ottemperanza (art.17 Legge 68/99)

	N°
a. Certificazioni di ottemperanza rilasciate	195

19. Fondo regionale (art.14 Legge 68/99)

	€
a. Consistenza finanziaria complessiva delle risorse affluite al Fondo regionale al 31 dicembre 2003	
b. Impegni di spesa assunti dal 1 gennaio al 31 dicembre 2003	

20. Sanzioni (art.15 Legge 68/99)

	N°
a. Sanzioni amministrative comminate per ritardato invio prospetto informativo	/
b. Sanzioni amministrative comminate per ritardato adempimento obblighi di assunzione	/

Ministero del Lavoro e delle Politiche Sociali

SALERNO

Relazione al Parlamento sullo stato di attuazione della Legge n.68/99*Strumento di rilevazione dati rivolto alle Regioni e alle Province Autonome.*

Anno 2003

Provincia di SALERNO

1. Dati identificativi
 - a. Regione
 - b. Province
2. Comitato tecnico (Legge 68/1999, art.6, c.2, lett.b)
 - a. Il Comitato tecnico è stato istituito SI
 - b. Il Comitato tecnico è operativo NO
3. Operatività delle Commissioni sanitarie per l'accertamento delle condizioni di disabilità (Legge 68/1999, art.1, c.4)
 - a. N° di Commissioni sanitarie operative
 - b. N° di accertamenti effettuati (pratiche evase)

4. Iscrizioni all'elenco unico provinciale (Legge 68/1999, art.8)

	Totale	Di cui Femmine
a. N° di iscritti disabili, al 31 dicembre 2003	16.793	8.220
b. N° di iscritti ai sensi dell'art. 18, al 31 dicembre 2003	1.343	762
c. N° totale di iscritti al 31 dicembre 2003 (a + b)	18.136	8.982

5. Iscrizioni all'elenco unico provinciale dal 1 gennaio 2003 al 31 dicembre 2003

	Totale	Di cui Femmine
a. N° di iscritti disabili	2.378	1.284
b. N° di iscritti ai sensi dell'art. 18	73	47
c. N° totale di iscritti (a + b)	2.451	1.331

6. Stato di aggiornamento delle graduatorie

a. Data ultimo aggiornamento	31.12.02
------------------------------	----------

7. Avviamenti lavorativi disabili effettuati dal 1 gennaio 2003 al 31 dicembre 2003

	Totale	Di cui Femmine
a. Con chiamata numerica	3	2
b. Per richiesta nominativa	236	57
c. Tramite convenzione	18	3
Totale	257	62

8. Avviamenti lavorativi ex art. 18 effettuati dal 1 gennaio 2003 al 31 dicembre 2003

	Totale	Di cui Femmine
a. Con chiamata numerica	0	0
b. Per richiesta nominativa	6	0
c. Tramite convenzione	0	0
Totale	6	0

9. Avviamenti lavorativi falliti (risoluzione del rapporto di lavoro) registrati dal 1 gennaio 2003 al 31 dicembre 2003

a. Avviamenti lavorativi falliti	N°
	7

XIV LEGISLATURA - DISEGNI DI LEGGE E RELAZIONI - DOCUMENTI

Ministero del Lavoro e delle Politiche Sociali

10. Avviamenti lavorativi presso aziende non soggette all'obbligo dal 1 gennaio 2003 al 31 dicembre 2003 (art.3 Legge 68/99)

	N°
a. Avviamenti lavorativi	4

11. Quota di riserva (totale lavoratori disabili che i datori di lavoro soggetti ad obbligo debbono avere alle dipendenze) per provincia, per classe dimensionale delle imprese obbligate al 31 dicembre 2003 (art.3 Legge 68/99)

	Totale quota di riserva	Di cui n° posti scoperti
a. Da 15 a 35 dipendenti	668	41
b. Da 36 a 50 dipendenti	260	28
c. Oltre 50 dipendenti	989	216

12. Convenzioni (art. 11 Legge 68/99) - periodo 1 gennaio 31 dicembre 2003

	N°	Di cui finanziate ex art.13 L.68/99
a. Convenzioni per le quali è pervenuta richiesta	36	
b. Convenzioni stipulate	29	0

13. Durata delle convenzioni (art. 11 Legge 68/99), in mesi

	N° delle convenzioni	Di cui finanziate ex art.13 L.68/99
a. Fino a 12 mesi	24	0
b. Da 13 a 24 mesi	4	0
c. Oltre i 24 mesi	1	0

14. Iniziative formative connesse alla stipula delle convenzioni ex art. 11 Legge 68/99 - periodo 1 gennaio 31 dicembre 2003

	N. disabili interessati
a. Tirocini formativi	4
b. Tirocini d'orientamento	0
c. Contratti di formazione lavoro	2
d. Contratti di apprendistato	0
e. Iniziative ex art. 11, c. 5 L. 68/99	0

15. Convenzioni (art. 12 Legge 68/99) - periodo 1 gennaio 31 dicembre 2003

	N°
a. Convenzioni per le quali è pervenuta richiesta	0
b. Convenzioni stipulate	0

Ministero del Lavoro e delle Politiche Sociali

16. Durata delle convenzioni (art. 12 Legge 68/99), in mesi

	N° delle convenzioni
a. Fino a 12 mesi	-
b. Da 13 a 24 mesi	-
c. Oltre i 24 mesi	-

17. Provvedimenti di esenzione dagli obblighi e sospensioni totali temporanee nell'anno 2003 (art. 5 Legge 68/99)

	N°
a. Esoneri parziali	2
b. Compensazioni intraregionali	-
c. Sospensioni temporanee (art. 3 c.5 L.68/99)	5

18. Certificazioni di ottemperanza (art. 17 Legge 68/99)

	N°
a. Certificazioni di ottemperanza rilasciate	63

19. Fondo regionale (art. 14 Legge 68/99)

	€
a. Consistenza finanziaria complessiva delle risorse affluite al Fondo regionale al 31 dicembre 2003	
b. Impegni di spesa assunti dal 1 gennaio al 31 dicembre 2003	

20. Sanzioni (art. 15 Legge 68/99)

	N°
a. Sanzioni amministrative comminate per ritardato invio prospetto informativo	
b. Sanzioni amministrative comminate per ritardato adempimento obblighi di assunzione	

N.B.:

- i dati di cui al punto 11 sono da considerare provvisori, essendo tuttora in corso la verifica, dai prospetti informativi trasmessi e dagli atti d'ufficio, del dato relativo alle quote di riserva ed alle scoperture riferite alle singole posizioni aziendali;
- i dati di cui ai punti 3 e 20, essendo di fonte esterna, non sono al momento disponibili.

Ministero del Lavoro e delle Politiche Sociali

BENEVENTO

Relazione al Parlamento sullo stato di attuazione della Legge n.68/99

Strumento di rilevazione dati rivolto alle Regioni e alle Province Autonome

Anno 2003

1. Dati identificativi
 - a. Regione
 - b. Province
2. Comitato tecnico (Legge 68/1999, art.6, c.2, lett.b)
 - a. Il Comitato tecnico è stato istituito SI NO
 - b. Il Comitato tecnico è operativo SI NO
3. Operatività delle Commissioni sanitarie per l'accertamento delle condizioni di disabilità (Legge 68/1999, art.1, c.4)
 - a. N° di Commissioni sanitarie operative
 - b. N° di accertamenti effettuati (pratiche evase) H. 38
4. Iscrizioni all'elenco unico provinciale (Legge 68/1999, art.8)

	Totale	Di cui Femmine.
a. N° di iscritti disabili, al 31 dicembre 2003	5.810	2.975
b. N° di iscritti ai sensi dell'art. 18, al 31 dicembre 2003	510	340
c. N° totale di iscritti al 31 dicembre 2003 (a + b)	6.320	3.315

5. Iscrizioni all'elenco unico provinciale dal 1 gennaio 2003 al 31 dicembre 2003

	Totale	Di cui Femmine
a. N° di iscritti disabili	779	373
b. N° di iscritti ai sensi dell'art. 18	30	6
c. N° totale di iscritti (a + b)	799	379

6. Stato di aggiornamento delle graduatorie

a. Data ultimo aggiornamento 31.12.1998

7. Avviamenti lavorativi disabili effettuati dal 1 gennaio 2003 al 31 dicembre 2003

	Totale	Di cui Femmine
a. Con chiamata numerica	1	2
b. Per richiesta nominativa	109	26
c. Tramite convenzione	13	3

8. Avviamenti lavorativi ex art.18 effettuati dal 1 gennaio 2003 al 31 dicembre 2003

	Totale	Di cui Femmine
a. Con chiamata numerica	-	-
b. Per richiesta nominativa	4	1
c. Tramite convenzione	-	-

9. Avviamenti lavorativi falliti (risoluzione del rapporto di lavoro) registrati dal 1 gennaio 2003 al 31 dicembre 2003

	N°
353 a. Avviamenti lavorativi falliti	9

XIV LEGISLATURA - DISEGNI DI LEGGE E RELAZIONI - DOCUMENTI

Ministero del Lavoro e delle Politiche Sociali

10. Avviamenti lavorativi presso aziende non soggette all'obbligo dal 1 gennaio 2003 al 31 dicembre 2003 (art.3 Legge 68/99)

	N°
a. Avviamenti lavorativi	14

11. Quota di riserva (totale lavoratori disabili che i datori di lavoro soggetti ad obbligo debbono avere alle dipendenze) per provincia, per classe dimensionale delle imprese obbligate al 31 dicembre 2003 (art.3 Legge 68/99)

	Totale quota di riserva	Di cui n° posti scoperti
a. Da 15 a 35 dipendenti	178	75
b. Da 36 a 50 dipendenti	63	27
c. Oltre 50 dipendenti	60	19

12. Convenzioni (art. 11 Legge 68/99) - periodo 1 gennaio 31 dicembre 2003

	N°	Di cui finanziate ex art.13 L.68/99
a. Convenzioni per le quali è pervenuta richiesta	33	
b. Convenzioni stipulate	21	9

13. Durata delle convenzioni (art. 11 Legge 68/99), in mesi

	N° delle convenzioni	Di cui finanziate ex art.13 L.68/99
a. Fino a 12 mesi	21	3
b. Da 13 a 24 mesi	-	-
c. Oltre i 24 mesi	-	-

14. Iniziative formative connesse alla stipula delle convenzioni ex art. 11 Legge 68/99 - periodo 1 gennaio 31 dicembre 2003

	N. disabili interessati
a. Tirocini formativi	3
b. Tirocini d'orientamento	-
c. Contratti di formazione lavoro	-
d. Contratti di apprendistato	-
e. Iniziative ex art. 11, c. 5 L. 68/99	-

15. Convenzioni (art. 12 Legge 68/99) - periodo 1 gennaio 31 dicembre 2003

	N°
a. Convenzioni per le quali è pervenuta richiesta	/
b. Convenzioni stipulate	/

XIV LEGISLATURA - DISEGNI DI LEGGE E RELAZIONI - DOCUMENTI

Ministero del Lavoro e delle Politiche Sociali

16. Durata delle convenzioni (art. 12 Legge 68/99), in mesi

	N° delle convenzioni
a. Fino a 12 mesi	
b. Da 13 a 24 mesi	
c. Oltre i 24 mesi	

17. Provvedimenti di esenzione dagli obblighi e sospensioni totali temporanee nell'anno 2003 (art. 5 Legge 68/99)

	N°
a. Esoneri parziali	-
b. Compensazioni intraregionali	9
c. Sospensioni temporanee (art.3 c.5 L.68/99)	2

18. Certificazioni di ottemperanza (art.17 Legge 68/99)

	N°
a. Certificazioni di ottemperanza rilasciate	58

19. Fondo regionale (art.14 Legge 68/99)

	€
a. Consistenza finanziaria complessiva delle risorse affluite al Fondo regionale al 31 dicembre 2003	
b. Impegni di spesa assunti dal 1 gennaio al 31 dicembre 2003	

20. Sanzioni (art.15 Legge 68/99)

	N°
a. Sanzioni amministrative comminate per ritardato invio prospetto informativo	3
b. Sanzioni amministrative comminate per ritardato adempimento obblighi di assunzione	1

Ministero del Lavoro e delle Politiche Sociali

CASERTA

Relazione al Parlamento sullo stato di attuazione della Legge n. 68/99

Strumento di rilevazione dati rivolto alle Regioni e alle Province Autonome.

Anno 2005

1. Dati identificativi

- a. Regione
 Province CASERTA

2. Comitato tecnico (Legge 68/1999, art. 6, c.2, lett. b)

- a. Il Comitato tecnico è stato istituito NO

- b. Il Comitato tecnico è operativo NO

3. Operatività delle Commissioni sanitarie per l'accertamento delle condizioni di disabilità (Legge 68/1999, art.1, c.4)

- a. N° di Commissioni sanitarie operative.
 b. N° di accertamenti effettuati (pratiche evase).

4. Iscrizioni all'elenco unico provinciale (Legge 68/1999, art.8)

	Totale	Di cui Femmine
a. N° di iscritti disabili al 31 dicembre 2003	13636	6471
b. N° di iscritti ai sensi dell'art. 18, al 31 dicembre 2003	1682	985
c. N° totale di iscritti al 31 dicembre 2003 (a + b)	15318	7456

5. Iscrizioni all'elenco unico provinciale dal 1 gennaio 2003 al 31 dicembre 2003

	Totale	Di cui Femmine
a. N° di iscritti disabili	1839	997
b. N° di iscritti ai sensi dell'art. 18	63	29
c. N° totale di iscritti (a + b)	1902	1026

6. Stato di aggiornamento delle graduatorie

- a. Data ultimo aggiornamento 31-12-2003

7. Avviamenti lavorativi disabili effettuati dal 1 gennaio 2003 al 31 dicembre 2003

	Totale	Di cui Femmine
a. Con chiamata numerica	11	3
b. Per richiesta nominativa	97	20
c. Tramite convenzione	7	2

8. Avviamenti lavorativi ex art.18 effettuati dal 1 gennaio 2003 al 31 dicembre 2003

	Totale	Di cui Femmine
a. Con chiamata numerica	3	//
b. Per richiesta nominativa	13	6
c. Tramite convenzione	//	//

9. Avviamenti lavorativi falliti (risoluzione del rapporto di lavoro) registrati dal 1 gennaio 2003 al 31 dicembre 2003

	N°
a. Avviamenti lavorativi falliti	

XIV LEGISLATURA - DISEGNI DI LEGGE E RELAZIONI - DOCUMENTI

Ministero del Lavoro e delle Politiche Sociali

10. Avviamenti lavorativi presso aziende non soggette all'obbligo dal 1 gennaio 2003 al 31 dicembre 2003 (art.3 Legge 68/99)

	N°
a. Avviamenti lavorativi	15

11. Quota di riserva (totale lavoratori disabili che i datori di lavoro soggetti ad obbligo debbono avere alle dipendenze) per provincia, per classe dimensionale delle imprese obbligate al 31 dicembre 2003 (art.3 Legge 68/99)

	Totale quota di riserva	Di cui n° posti scoperti
a. Da 15 a 35 dipendenti	620	
b. Da 36 a 50 dipendenti	65	
c. Oltre 50 dipendenti	181	

12. Convenzioni (art. 11 Legge 68/99) - periodo 1 gennaio 31 dicembre 2003

	N°	Di cui finanziate ex art.13 L.68/99
a. Convenzioni per le quali è pervenuta richiesta	32	
b. Convenzioni stipulate	10	2

13. Durata delle convenzioni (art. 11 Legge 68/99), in mesi

	N° delle convenzioni	Di cui finanziate ex art.13 L.68/99
a. Fino a 12 mesi	9	2
b. Da 13 a 24 mesi	//	//
c. Oltre i 24 mesi	1	//

14. Iniziative formative connesse alla stipula delle convenzioni ex art. 11 Legge 68/99 - periodo 1 gennaio 31 dicembre 2003

	N. disabili interessati
a. Tirocini formativi	
b. Tirocini d'orientamento	
c. Contratti di formazione lavoro	
d. Contratti di apprendistato	
e. Iniziative ex art. 11, c. 5 L. 68/99	

15. Convenzioni (art. 12 Legge 68/99) - periodo 1 gennaio 31 dicembre 2003

	N°
a. Convenzioni per le quali è pervenuta richiesta	
b. Convenzioni stipulate	10

XIV LEGISLATURA - DISEGNI DI LEGGE E RELAZIONI - DOCUMENTI

Ministero del Lavoro e della Politiche Sociali

16. Durata delle convenzioni (art. 12 Legge 68/99), in mesi

	N° delle convenzioni
a. Fino a 12 mesi	9
b. Da 13 a 24 mesi	1
c. Oltre i 24 mesi	1

17. Provvedimenti di esenzione dagli obblighi e sospensioni totali temporanee nell'anno 2003 (art. 5 Legge 68/99)

	N°
a. Eseneri parziali	14
b. Compensazioni intraregionali	
c. Sospensioni temporanee (art. 3 c.5 L.68/99)	

18. Certificazioni di ottemperanza (art. 17 Legge 68/99)

	N°
a. Certificazioni di ottemperanza rilasciate	123

19. Fondo regionale (art. 14 Legge 68/99)

	€
a. Consistenza finanziaria complessiva delle risorse affluite al Fondo regionale al 31 dicembre 2003	
b. Impegni di spesa assunti dal 1 gennaio al 31 dicembre 2003	

20. Sanzioni (art. 15 Legge 68/99)

	N°
a. Sanzioni amministrative comminate per ritardato invio prospetto informativo	
b. Sanzioni amministrative comminate per ritardato adempimento obblighi di assunzione	

Ministero del Lavoro e delle Politiche Sociali

NAPOLI

Relazione al Parlamento sullo stato di attuazione della Legge n.68/99

Strumento di rilevazione dati rivolto alle Regioni e alle Province Autonome.

Anno 2003

REGIONE CAMPANIA

Prot. 2004. 0232144 del 18/03/2004 ore 11,34

MIT: MINISTERO DEL LAVORO E DELLE POLITICHE SOCIALI

Fascicolo : 2003.XLVI/1/1.85
Omni ed Occupazione

1. Dati identificativi
 - a. Regione
 - b. Province



SI	NO
SI	NO

2. Comitato tecnico (Legge 68/1999, art.6, c.2,
 - a. Il Comitato tecnico è stato istituito
 - b. Il Comitato tecnico è operativo
3. Operatività delle Commissioni sanitarie per l'accertamento delle condizioni di disabilità (Legge 68/1999, art.1, c.4)
 - a. N° di Commissioni sanitarie operative NON è DATO DI NOSTRA CONOSCENZA E COMPETENZA
 - b. N° di accertamenti effettuati (pratiche evase)
4. Iscrizioni all'elenco unico provinciale (Legge 68/1999, art.8)

	Totale	Di cui Femmine
a. N° di iscritti disabili, al 31 dicembre 2003	72626	45300
b. N° di iscritti ai sensi dell'art. 18, al 31 dicembre 2003	12900	2500
c. N° totale di iscritti al 31 dicembre 2003 (a + b)	85526	65500

47.800

5. Iscrizioni all'elenco unico provinciale dal 1 gennaio 2003 al 31 dicembre 2003

	Totale	Di cui Femmine
a. N° di iscritti disabili	33850	25660
b. N° di iscritti ai sensi dell'art. 18	4560	3340
c. N° totale di iscritti (a + b)	43410	29000

6. Stato di aggiornamento delle graduatorie

a. Data ultimo aggiornamento	31.12.98
------------------------------	----------

7. Avviamenti lavorativi disabili effettuati dal 1 gennaio 2003 al 31 dicembre 2003

	Totale	Di cui Femmine
a. Con chiamata numerica	385	105
b. Per richiesta nominativa	690	230
c. Tramite convenzione	62	28

8. Avviamenti lavorativi ex art.18 effettuati dal 1 gennaio 2003 al 31 dicembre 2003

	Totale	Di cui Femmine
a. Con chiamata numerica	25	11
b. Per richiesta nominativa	10	6
c. Tramite convenzione	-	-

9. Avviamenti lavorativi falliti (risoluzione del rapporto di lavoro) registrati dal 1 gennaio 2003 al 31 dicembre 2003

N°
