

Anche per l'esercizio 2004, si sono estrapolati i dati relativi all'andamento delle nuove liquidazioni di pensioni, messi a confronto con gli analoghi dati dal 2001 in poi nelle tabelle che vanno dalla B7 alla B11.

Il numero di liquidazioni riportato nelle tabelle è quello effettuato nell'anno di riferimento, a prescindere dalla data di decorrenza della pensione, che in alcuni casi è antecedente, come si evince dalla tabella B7, dove è evidenziata l'erogazione di arretrati degli anni precedenti.

Dall'analisi dei dati emerge una diminuzione, pari al 13,39%, nel numero delle nuove liquidazioni, da 6.294 nel 2003 a 5.451 nel 2004; la distribuzione per tipologia registra delle differenze, comunque tutte in diminuzione:

- Vecchiaia - 9,80%;
- Invalidità - 15,24%;
- Superstiti - 20,30%.

Analizzando le nuove liquidazioni in base alle varie tipologie, risulta che le pensioni liquidate nel corso del 2004 sono così suddivise:

- Vecchiaia 65,51%;
- Invalidità 5,82%;
- Superstiti 28,67%.

Un ulteriore dato che può essere tratto dalle relative tabelle è quello legato all'andamento delle pensioni di vecchiaia anticipate, che nel 2001 rappresentavano l'84,41% delle liquidazioni di questa tipologia, con 3.098 casi, contro il 15,59% delle pensioni di vecchiaia ordinarie, con 572 casi. Nel 2002 le anticipate rappresentavano il 75,92% delle liquidazioni, con 3.106 casi (+0,26% rispetto al 2001), mentre le ordinarie aumentavano la loro incidenza, sul complesso delle liquidazioni per vecchiaia, al 24,08% con 985 casi (+72,20% rispetto al 2001).

Nel 2003 le anticipate sono tornate ad aumentare al loro incidenza sul totale dei pensionamenti, attestandosi all'83,68%, con 3.313 casi (+ 6,66% rispetto al 2002), mentre le ordinarie rappresentano il 16,32% del totale, con 646 casi (- 34,42% rispetto al 2002).

Nel 2004, con l'entrata in vigore del nuovo Regolamento delle Attività Istituzionali, la situazione è mutata notevolmente:

- le pensioni di vecchiaia ordinarie hanno registrato una ripresa, passando da 646 del 2003 a 2.568 del 2004 (+ 297,52%);
- le pensioni di vecchiaia anticipate hanno registrato una notevole diminuzione, passando da 3.313 del 2003 a 1.003 del 2004 (- 69,73%);

- anche l'incidenza delle prime liquidazioni anticipate sul totale delle prime liquidazioni di vecchiaia, rispetto alle ordinarie, è invertita rispetto agli anni scorsi, rappresentando nel 2004 il 28,09% contro il 71,91% delle ordinarie.

Complessivamente, come già detto, le prime liquidazioni di pensioni di vecchiaia sono diminuite del 9,80% rispetto al 2003.

Un altro dato che si è ritenuto interessante esporre è quello dell'andamento dei contributi e delle prestazioni della Gestione Previdenza, con valori tratti dal Conto Economico, dell'evoluzione del relativo patrimonio (Tab. B12 – B14) e quello dell'evoluzione degli iscritti persone fisiche (Tab. B15 – B17): a questo proposito va ricordato, ancora una volta, che il valore elevato del 2001 è dovuto alla regolarizzazione, avvenuta in quell'anno, delle iscrizioni dei promotori finanziari.

La distribuzione per sesso, analizzata anch'essa nella tabella B15, mostra un costante aumento, nel periodo considerato, delle nuove iscrizioni di agenti di sesso femminile; si è passati, infatti, dal valore minimo del 1988, pari al 12,48%, al valore massimo del 2004, pari al 18,58% del totale delle nuove iscrizioni.

Le tabelle C e D illustrano l'andamento delle liquidazioni FIRR e delle prestazioni PIP, anche nella loro distribuzione regionale.

Nel 2004, l'entrata in vigore del nuovo Regolamento delle attività istituzionali ha comportato anche l'aumento di un punto percentuale nell'entità dei contributi previdenziali.

Nella tabella, relativa ai versamenti dei contributi di previdenza **incassati** mese per mese e messi a confronto con i due esercizi precedenti, si evidenzia come, dopo gli incassi dei mesi di gennaio, febbraio e marzo (è appena il caso di ricordare che si tratta del 4° trimestre dell'anno precedente e quindi non gode della nuova aliquota), dove l'incremento è minimo, a partire dal mese di aprile, ma ancor più dal mese di maggio, dove si è avuta la prima scadenza di versamenti con la nuova aliquota, la differenza percentuale sull'anno precedente è costantemente e progressivamente aumentata, sino a raggiungere il **+16,00%** di dicembre 2004, rispetto allo stesso mese del 2003.

INCASSI PREVIDENZA						
	progr. 2002	progr. 2003	progr. 2004	Δ% 2003/2002	Δ% 2004/2002	Δ% 2004/2003
gennaio	2.229.827,91	1.782.094,65	1.690.954,72	-20,08%	-24,17%	-5,11%
febbraio	25.493.171,73	66.158.714,64	65.249.413,51	159,52%	155,95%	-1,37%
marzo	70.820.464,92	72.169.835,34	72.845.908,28	1,91%	2,86%	0,94%
aprile	75.114.946,06	77.440.554,38	79.673.621,77	3,10%	6,07%	2,88%
maggio	304.598.417,35	316.762.824,05	351.037.244,95	3,99%	15,25%	10,82%
giugno	309.188.597,77	320.247.089,26	355.732.955,19	3,58%	15,05%	11,08%
luglio	313.605.685,85	324.342.861,79	362.540.313,45	3,42%	15,60%	11,78%
agosto	333.901.160,71	463.376.333,93	527.633.348,77	38,78%	58,02%	13,87%
settembre	451.250.325,97	466.877.379,10	532.361.659,43	3,46%	17,97%	14,03%
ottobre	453.401.359,80	469.315.311,57	537.705.769,17	3,51%	18,59%	14,57%
novembre	522.472.732,40	547.663.437,73	633.631.206,44	4,82%	21,28%	15,70%
dicembre	533.365.528,43	549.647.942,10	637.618.014,12	3,05%	19,55%	16,00%

La tabella successiva riporta i dati degli incassi ripartiti per trimestri.

	2002	2003	2004
1° trim	70.820.464,92	72.169.835,34	72.845.908,28
2° trim	238.368.132,85	248.077.253,92	282.887.046,91
3° trim	142.061.728,20	146.630.289,84	176.628.704,24
4° trim	82.115.202,46	82.770.563,00	105.256.354,69
Totale	533.365.528,43	549.647.942,10	637.618.014,12

Dall'esame delle cifre si rileva il ripetersi, per tutti e tre gli anni esaminati, del fenomeno di una progressiva diminuzione degli importi incassati, man mano che si va avanti nell'anno.

Il primo trimestre, che in realtà è relativo al quarto trimestre dell'anno immediatamente precedente, registra sempre il volume di incassi più basso in assoluto.

Il secondo, relativo al primo trimestre dell'anno, è sempre il più elevato, poi si assiste ad una progressiva diminuzione negli altri due trimestri.

Il fenomeno è ancora più evidente se osservato nei grafici che seguono, e potrebbe essere ricondotto al progressivo raggiungimento dei massimali contributivi da parte di sempre più elevato numero di agenti.

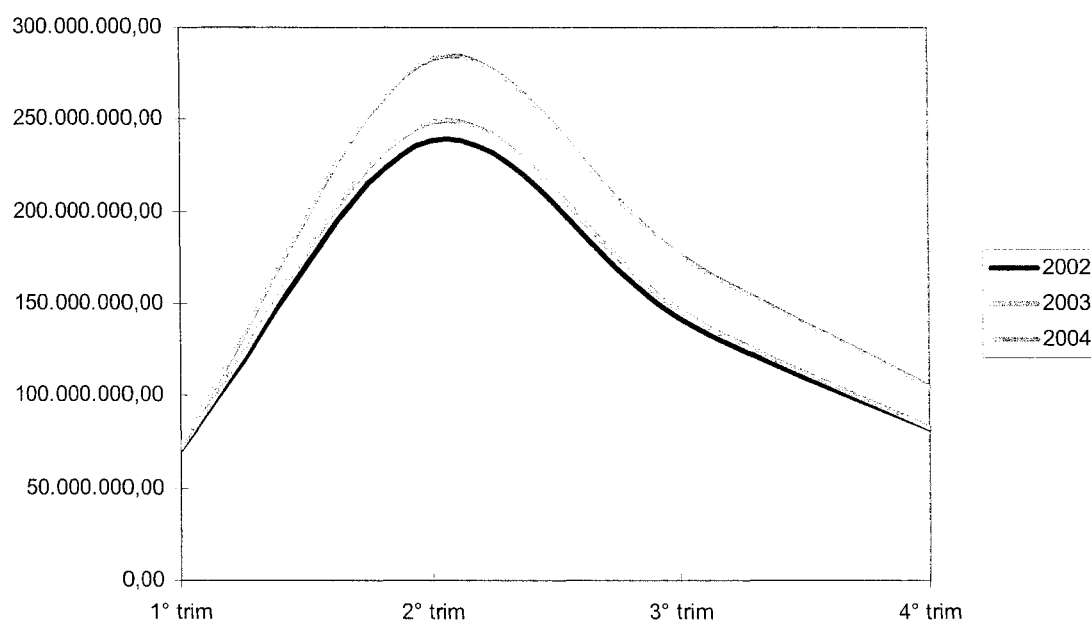
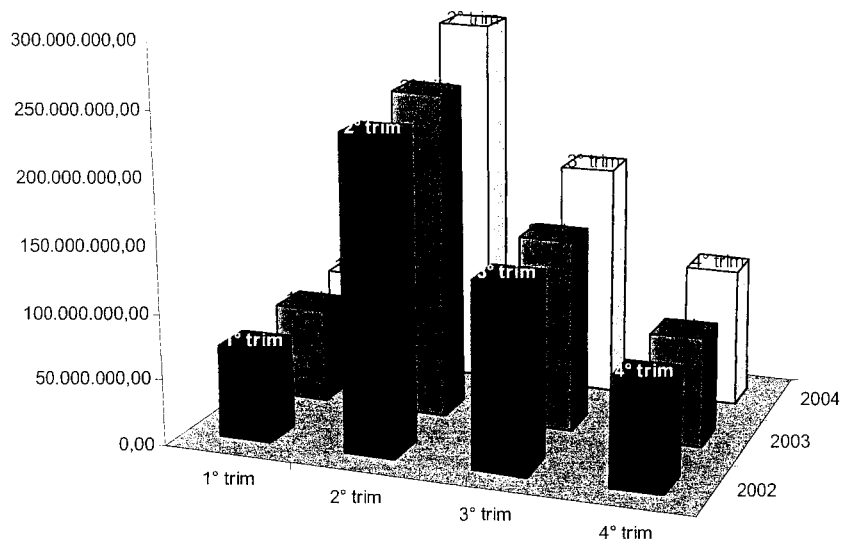

Per comprendere sino in fondo il fenomeno, dovrà essere analizzato, non appena saranno disponibili i dati analitici dell'intero 2004 (comprensivo del quarto trimestre, il cui versamento è

avvenuto nel mese di febbraio 2005), l'effetto dei nuovi massimali, passati da € 21.691,19 (L.42.000.000) a €24.548,00 per l'agente monomandatario e da € 12.394,96 (L.24.000.000) a €14.027,00 per ciascun preponente dell'agente plurimandatario ai sensi dell'art. 4, comma 2, del Regolamento delle Attività Istituzionali, messo a confronto con l'analogo dato degli anni precedenti.

[illegible]

Esercizio 2004 - Tab. A2 - Numero delle pensioni in pagamento al termine dell'esercizio

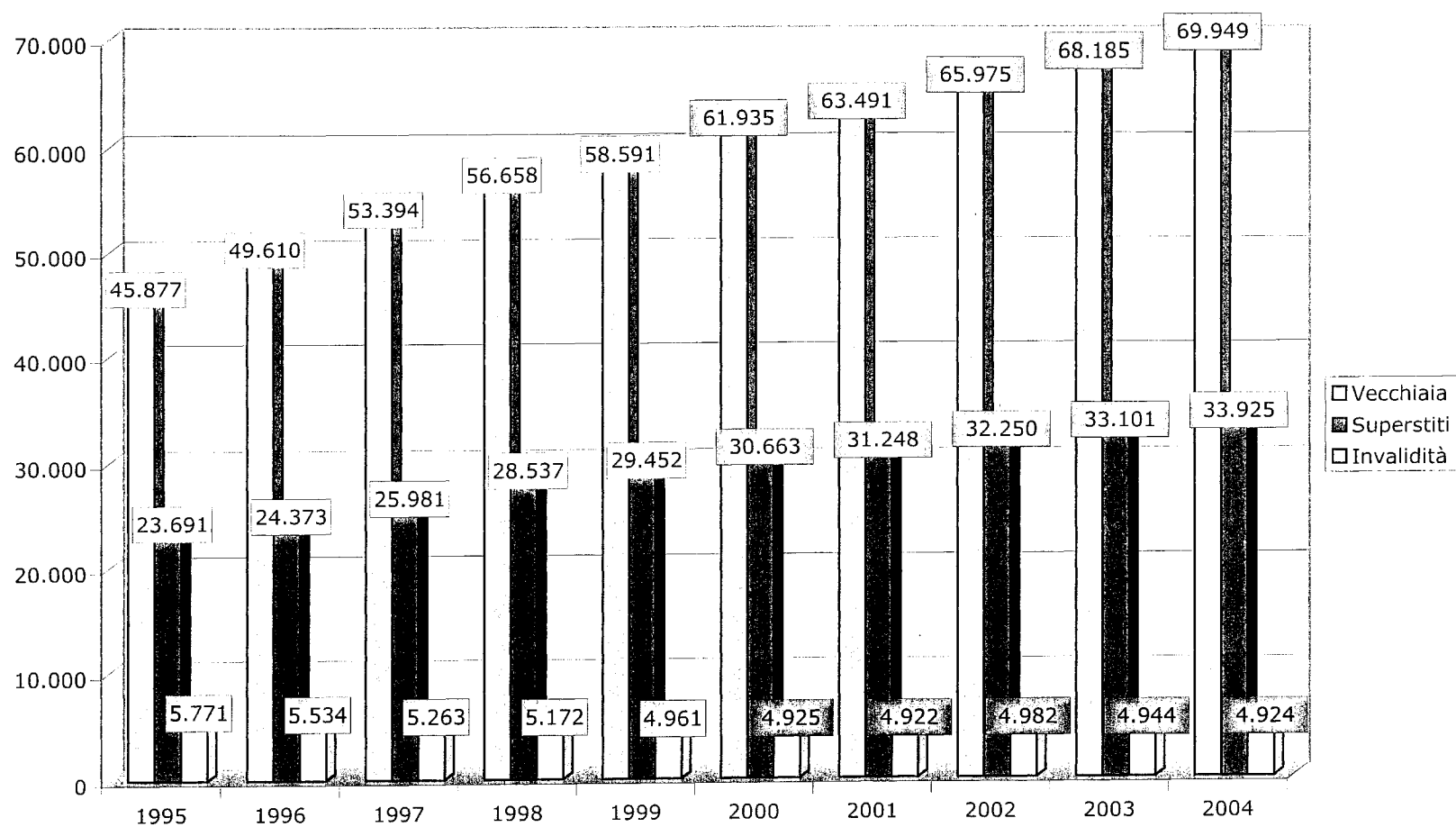

Esercizio 2004 - Tab. A3 - Composizione percentuale delle pensioni in pagamento al 31/12/2004

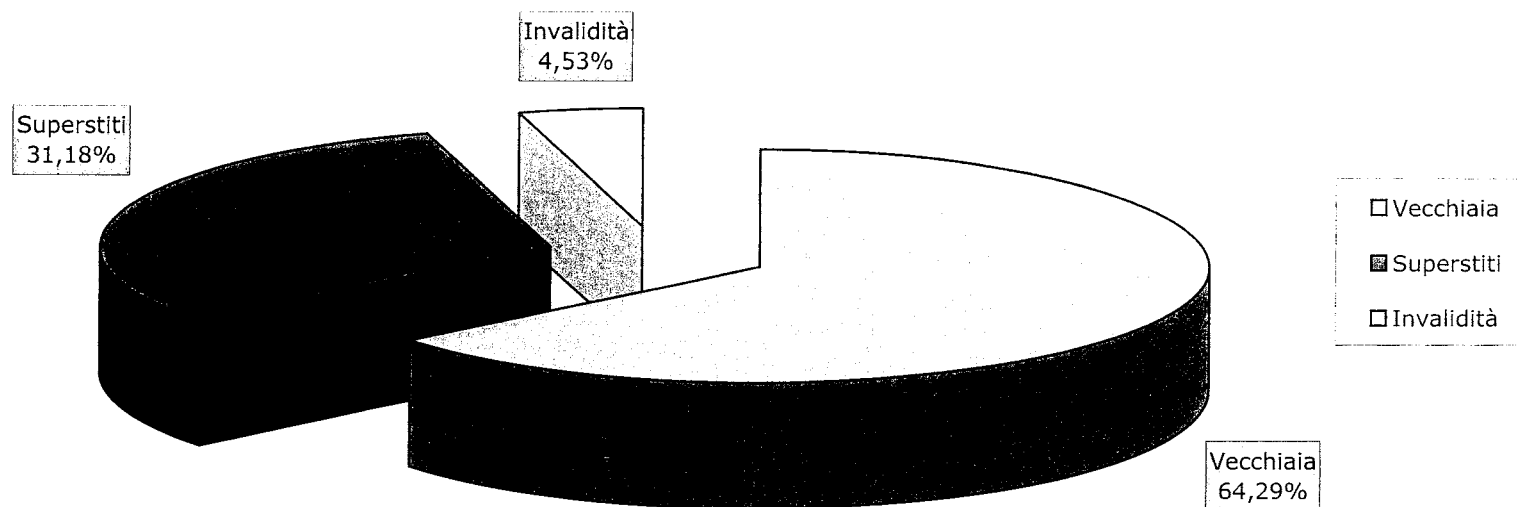

Esercizio 2004 - Tab. A4 - Andamento delle pensioni di Vecchiaia

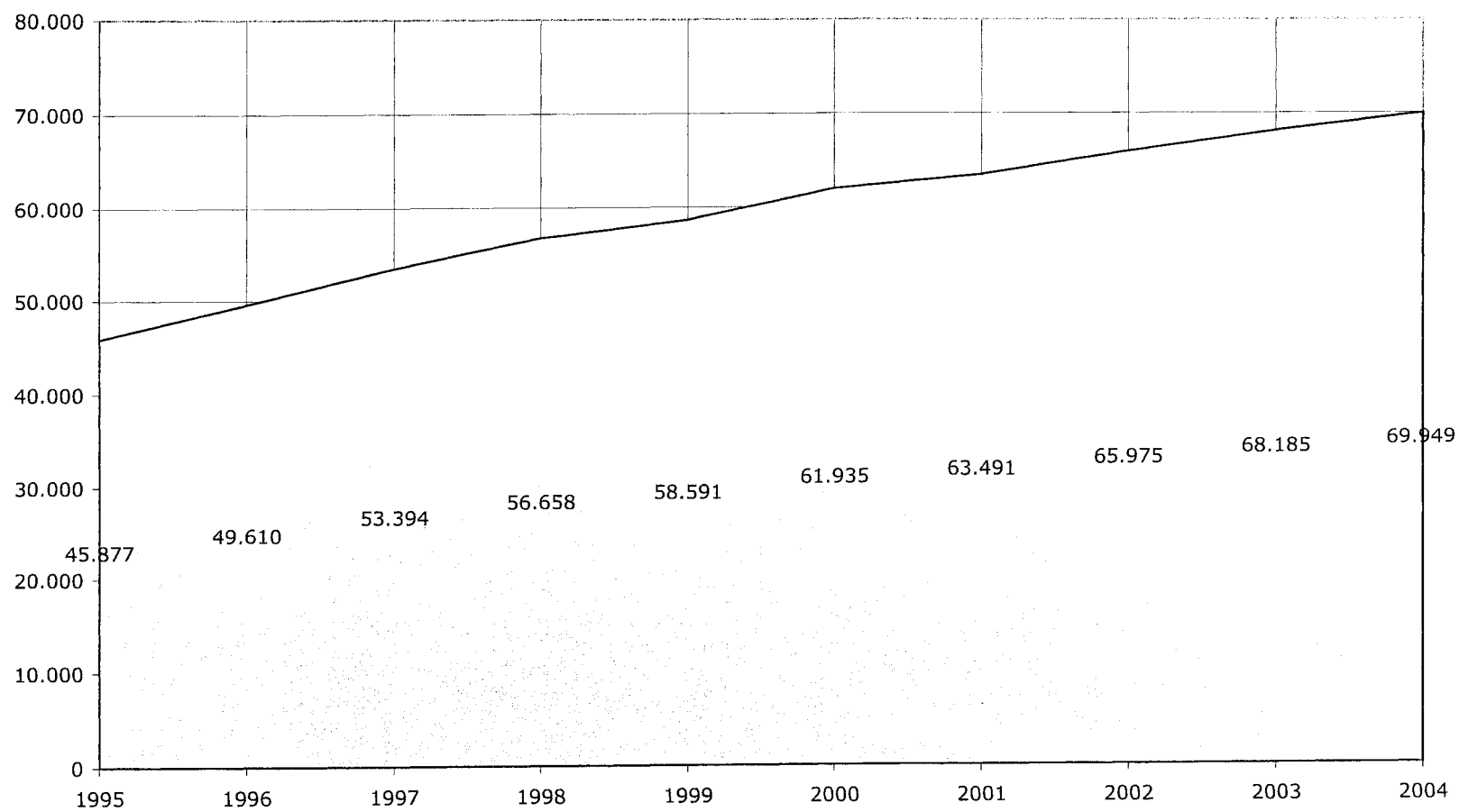

Esercizio 2004 - Tab. A5 - Andamento delle pensioni ai Superstiti

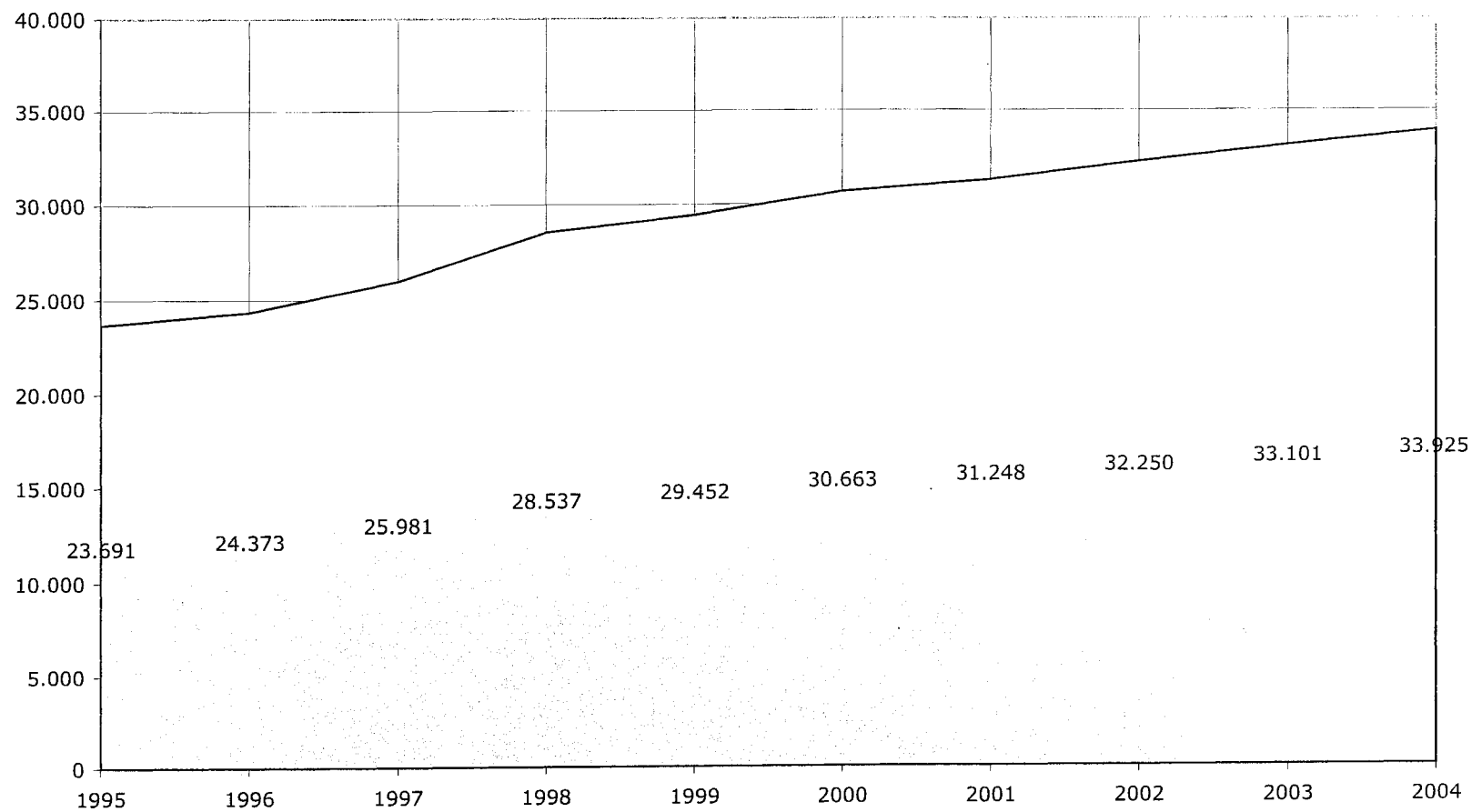

Esercizio 2004 - Tab. A6 - Andamento delle pensioni di Invalidità

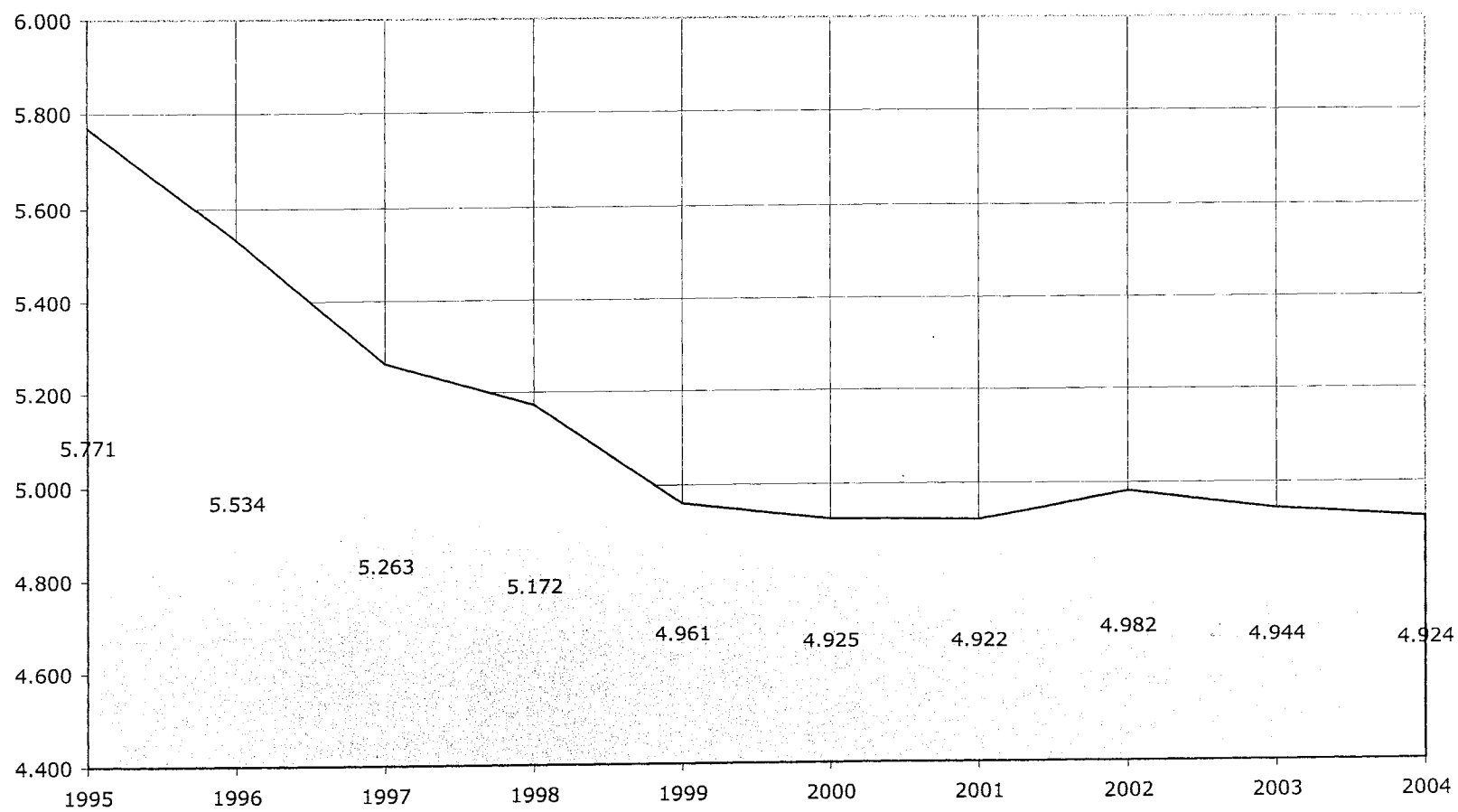

Tab. B2 - NUMERO PRESTAZIONI IVS PER CATEGORIA, CLASSE DI ETÀ E SESSO

Classi di età		VECCHIAIA		INVAL. / INAB.		SUPERSTITI		TOTALE	
		FEMMINE	MASCHI	FEMMINE	MASCHI	FEMMINE	MASCHI	FEMMINE	MASCHI
0	14	0	0	0	0	311	331	311	331
15	39	0	0	5	47	459	288	464	335
40	64	3.161	13.670	232	2.764	7.707	215	11.100	16.649
65	79	4.133	40.846	268	1.075	15.597	217	19.998	42.138
80 e oltre		665	7.474	131	402	8.688	112	9.484	7.988
TOTALE		7.959	61.990	636	4.288	32.762	1.163	41.357	67.441

Tab. B3 - IMPORTI (EURO) PRESTAZIONI IVS PER IMPORTO, CLASSE DI ETÀ E SESSO

Classi di età		VECCHIAIA		INVAL. / INAB.		SUPERSTITI		TOTALE	
		FEMMINE	MASCHI	FEMMINE	MASCHI	FEMMINE	MASCHI	FEMMINE	MASCHI
0	14	0,00	0,00	0,00	0,00	386.072,44	418.333,37	386.072,44	418.333,37
15	39	0,00	0,00	11.596,65	121.222,40	953.405,44	446.194,19	965.002,09	567.416,59
40	64	15.004.721,16	110.136.456,43	593.554,26	13.182.622,05	34.476.977,21	703.550,12	50.075.252,63	124.022.628,60
65	79	18.271.828,12	329.225.955,37	467.344,93	2.680.166,32	73.564.693,67	689.229,06	92.303.866,72	332.595.350,75
80 e oltre		3.187.278,77	58.692.464,87	220.300,73	774.961,72	40.584.864,32	325.827,32	43.992.443,82	59.793.253,91
TOTALE		36.463.828,05	498.054.876,67	1.292.796,57	16.758.972,49	149.966.013,08	2.583.134,06	187.722.637,70	517.396.983,22

MASCHI + FEMMINE	VECCHIAIA		INVAL. / INAB.		SUPERSTITI		TOTALE	
	Beneficiari	IMPORTO LORDO	Beneficiari	IMPORTO LORDO	Beneficiari	IMPORTO LORDO	Beneficiari	IMPORTO LORDO
Totale Generale	69.949	534.518.704,72	4.924	18.051.769,06	33.925	152.549.147,14	108.798	705.119.620,92

Gli importi delle pensioni sono ottenuti moltiplicando per 13 (tredici) l'importo della pensione LORDA in godimento a dicembre 2004

Tab. B1 - NUMERO E IMPORTO (IN EURO) DELLE PRESTAZIONI IVS PER CATEGORIA E CLASSE DI IMPORTO

U O M I N I									
Classi di importo mensile		Vecchiaia		Invalidità / inabilità		Superstiti		TOTALE	
		Beneficiari	Lordo annuale	Beneficiari	Lordo annuale	Beneficiari	Lordo annuale	Beneficiari	Lordo annuale
0,00	250	14.591	27.510.951,13	2.521	4.336.661,94	941	1.260.507,82	18.053	33.108.120,89
250,01	516	18.379	91.125.168,55	1.140	5.341.842,22	159	730.666,43	19.678	97.197.677,20
516,01	1.032	20.138	190.379.939,23	509	4.558.722,22	57	496.831,14	20.704	195.435.492,59
1.032,01	1.549	5.347	86.451.242,15	75	1.186.318,51	6	95.128,67	5.428	87.732.689,33
1.549,01	2.066	1.997	46.008.613,56	22	491.579,14	0	0,00	2.019	46.500.192,70
2.066,01 e oltre		1.538	56.578.962,05	21	843.848,46	0	0,00	1.559	57.422.810,51
TOTALE		61.990	498.054.876,67	4.288	16.758.972,49	1.163	2.583.134,06	67.441	517.396.983,22

D O N N E									
Classi di importo mensile		Vecchiaia		Invalidità / inabilità		Superstiti		TOTALE	
		Beneficiari	Lordo annuale	Beneficiari	Lordo annuale	Beneficiari	Lordo annuale	Beneficiari	Lordo annuale
0,00	250	3.517	6.817.219,89	553	876.617,56	15.569	27.030.370,12	19.639	34.724.207,57
250,01	516	2.918	13.605.736,43	69	304.393,05	9.665	46.725.645,98	12.652	60.635.775,46
516,01	1.032	1.267	11.340.995,25	14	111.785,96	6.558	58.732.921,39	7.839	70.185.702,60
1.032,01	1.549	191	3.037.091,33	0	0,00	754	11.893.293,62	945	14.930.384,95
1.549,01	2.066	50	1.120.025,27	0	0,00	147	3.331.173,95	197	4.451.199,22
2.066,01 e oltre		16	542.759,88	0	0,00	69	2.252.608,02	85	2.795.367,90
TOTALE		7.959	36.463.828,05	636	1.292.796,57	32.762	149.966.013,08	41.357	187.722.637,70
TOTALE GENERALE		69.949	534.518.704,72	4.924	18.051.769,06	33.925	152.549.147,14	108.798	705.119.620,92

Gli importi delle pensioni sono ottenuti moltiplicando per 13 (tredici) l'importo della pensione LORDA in godimento a dicembre 2004

ANNO 2004 (Dati estratti a Gennaio 2005)

Tab. B4 - ANALISI PRESTAZIONI PER CATEGORIA E REGIONE Importi in euro

	Vecchiaia		Invalidità / inabilità		Superstiti		TOTALE	
	Beneficiari	Lordo annuale	Beneficiari	Lordo annuale	Beneficiari	Lordo annuale	Beneficiari	Lordo annuale
EMILIA ROMAGNA	7.581	58.893.385,59	488	1.693.143,14	3.524	16.167.630,83	11.593	76.754.159,56
FRIULI VENEZIA GIULIA	1.698	11.900.922,28	80	243.036,04	884	3.490.884,02	2.662	15.634.842,34
LIGURIA	3.243	23.530.560,82	221	843.592,10	1.660	7.534.290,79	5.124	31.908.443,71
LOMBARDIA	13.690	99.936.510,57	585	2.070.714,49	6.566	28.687.441,51	20.841	130.694.666,57
PIEMONTE	6.220	45.710.727,14	218	762.766,94	2.914	12.370.459,01	9.352	58.843.953,09
TRENTINO ALTO ADIGE	1.109	8.044.873,85	56	189.219,68	482	1.986.542,22	1.647	10.220.635,75
VALLE D'AOSTA	77	485.695,73	3	6.554,73	42	138.032,96	122	630.283,42
VENETO	6.567	52.058.171,62	285	1.198.322,97	2.809	12.780.023,23	9.661	66.036.517,82
NORD	40.185	300.560.847,60	1.936,00	7.007.350,09	18.881,00	83.155.304,57	61.002	390.723.502,26
LAZIO	6.068	44.045.593,93	378	1.183.004,81	3.037	13.555.557,86	9.483	58.784.156,60
MARCHE	2.505	20.539.905,23	250	1.118.780,52	1.096	5.063.693,18	3.851	26.722.378,93
TOSCANA	6.436	50.080.520,23	534	1.867.643,18	2.984	13.781.204,45	9.954	65.729.367,86
UMBRIA	1.068	7.470.783,58	139	422.783,92	514	2.213.572,14	1.721	10.107.139,64
CENTRO	16.077	122.136.802,97	1.301,00	4.592.212,43	7.631,00	34.614.027,63	25.009	161.343.043,03
ABRUZZO	1.184	8.278.722,01	187	644.874,88	614	2.558.613,98	1.985	11.482.210,87
BASILICATA	205	1.361.753,51	45	153.014,55	123	399.566,83	373	1.914.334,89
CALABRIA	889	7.423.727,09	194	790.940,41	538	2.189.235,62	1.621	10.403.903,12
CAMPANIA	3.529	29.118.522,81	459	1.737.790,86	1.949	9.637.460,17	5.937	40.493.773,84
MOLISE	129	751.394,93	16	40.528,15	95	276.512,34	240	1.068.435,42
PUGLIA	2.862	23.460.578,57	239	923.103,61	1.450	7.046.597,87	4.551	31.430.280,05
SARDEGNA	1.163	10.092.543,24	150	495.520,22	610	2.865.655,52	1.923	13.453.718,98
SICILIA	3.582	30.469.340,20	388	1.625.849,55	1.951	9.438.068,38	5.921	41.533.258,13
SUD e ISOLE	13.543	110.956.582,36	1.678,00	6.411.622,23	7.330,00	34.411.710,71	22.551	151.779.915,30
TOTALE ITALIA	69.805	533.654.232,93	4.915	18.011.184,75	33.842	152.181.042,91	108.562	703.846.460,59
REGIONE NON TROVATA	1	5.808,92	0	0,00	0	0,00	1	5.808,92
ESTERO	143	858.662,87	9	40.584,31	83	368.104,23	235	1.267.351,41
TOTALE GENERALE	69.949	534.518.704,72	4.924,00	18.051.769,06	33.925,00	152.549.147,14	108.798	705.119.620,92

Gli importi delle pensioni sono ottenuti moltiplicando per 13 (tredici) l'importo della pensione LORDA in godimento a dicembre 2004

ANNO 2004

Tab. 85

REGIONE	N° PENSIONI
EMILIA-ROMAGNA	11.593
FRIULI-VENEZIA GIULIA	2.662
LIGURIA	5.124
LOMBARDIA	20.841
PIEMONTE	9.352
TRENTINO-ALTO ADIGE	1.647
VALLE D'AOSTA	122
VENETO	9.661
LAZIO	9.483
MARCHE	3.851
TOSCANA	9.954
UMBRIA	1.721
ABRUZZI	1.985
BASILICATA	373
CALABRIA	1.621
CAMPANIA	5.937
MOLISE	240
PUGLIA	4.551
SARDEGNA	1923
SICILIA	5.921
TOTALE ITALIA	108.562

REGIONE NON TROVATA	1
ESTERO	235

TOTALE GENERALE	108.798
------------------------	----------------

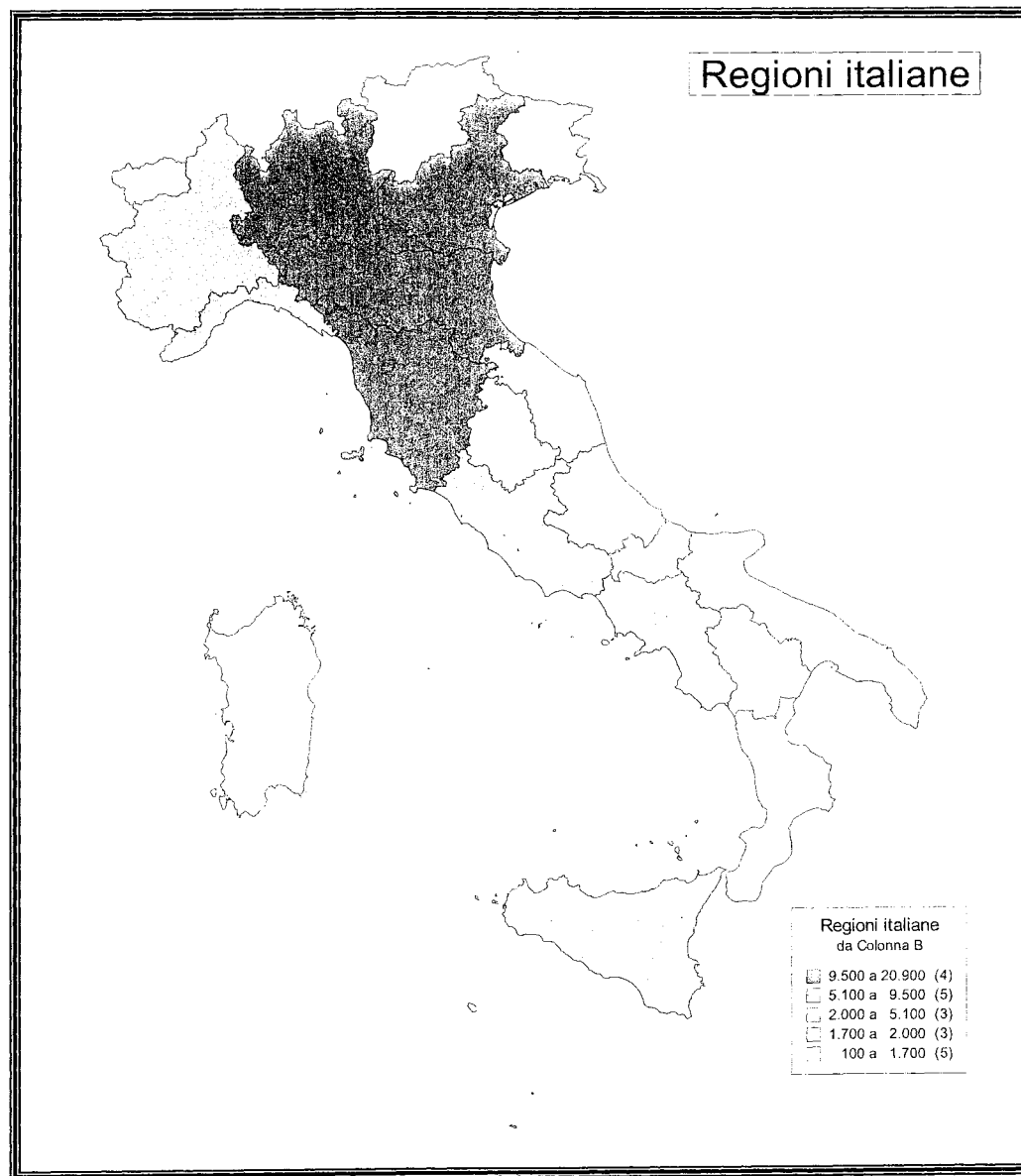

Anno 2004 - Tab. B6	
Distribuzione geografica dei pensionati	
NORD	61.002
CENTRO	25.009
SUD e ISOLE	22.551
REGIONE NON TROVATA	1
ESTERO	235
TOTALE	108.798

