

ATTI PARLAMENTARI

XIV LEGISLATURA

---

# CAMERA DEI DEPUTATI

---

Doc. **XV**

n. **334**

## RELAZIONE DELLA CORTE DEI CONTI

### AL PARLAMENTO

*sulla gestione finanziaria degli Enti sottoposti a controllo  
in applicazione della legge 21 marzo 1958, n. 259*

**SOCIETÀ ITALIANA PER L'ORGANIZZAZIONE  
INTERNAZIONALE (SIOI)**

**(Esercizi dal 1994 al 2004)**

---

*Trasmessa alla Presidenza il 21 luglio 2005*

---

**VOLUME I**

PAGINA BIANCA

## INDICE

### Volume I

Determinazione della Corte dei conti n. 45/2005 del 19 luglio 2005 .....	Pag.	7
Relazione sul risultato del controllo eseguito sulla gestione finanziaria della Società italiana per l'organizzazione internazionale (SIOI) per gli esercizi dal 1994 al 2004 .....	»	9

### DOCUMENTI ALLEGATI

#### *Esercizio 1994*

Relazione del Presidente .....	Pag.	51
Relazione del Collegio dei revisori .....	»	61
Bilancio consuntivo .....	»	73

#### *Esercizio 1995*

Relazione del Presidente .....	»	105
Relazione del Collegio dei revisori .....	»	115
Bilancio consuntivo .....	»	121

#### *Esercizio 1996*

Relazione del Presidente .....	»	299
Relazione del Collegio dei revisori .....	»	307
Bilancio consuntivo .....	»	315

### Volume II

#### *Esercizio 1997*

Relazione del Presidente .....	»	7
Relazione del Collegio dei revisori .....	»	15
Bilancio consuntivo .....	»	57

*Esercizio 1998*

Relazione del Presidente .....	Pag.	179
Relazione del Collegio dei revisori .....	»	187
Bilancio consuntivo .....	»	193

*Esercizio 1999*

Relazione del Presidente .....	»	341
Relazione del Collegio dei revisori .....	»	349
Bilancio consuntivo .....	»	357

*Esercizio 2000*

Relazione del Presidente .....	»	515
Relazione del Collegio dei revisori .....	»	525
Bilancio consuntivo .....	»	535

**Volume III***Esercizio 2001*

Relazione del Presidente .....	»	7
Relazione del Collegio dei revisori .....	»	17
Bilancio consuntivo .....	»	25

*Esercizio 2002*

Relazione del Presidente .....	»	241
Relazione del Collegio dei revisori .....	»	251
Bilancio consuntivo .....	»	261

*Esercizio 2003*

Relazione del Presidente .....	»	447
Relazione del Collegio dei revisori .....	»	459
Bilancio consuntivo .....	»	469

*Esercizio 2004*

Relazione del Presidente .....	»	627
Relazione del Collegio dei revisori .....	»	639
Bilancio consuntivo .....	»	649



## **DETERMINAZIONE DELLA CORTE DEI CONTI**

PAGINA BIANCA

*Determinazione n. 45/2005.*

LA CORTE DEI CONTI  
IN SEZIONE DEL CONTROLLO SUGLI ENTI

nell'adunanza del 19 luglio 2005;

visto il testo unico delle leggi sulla Corte dei conti approvato con regio decreto 12 luglio 1934, n. 1214;

vista la legge 21 marzo 1958, n. 259;

vista la legge 14 gennaio 1994, n. 20); (solo per i 23 Ordini e Collegi professionali, le 9 Istituzioni culturali e le 8 Stazioni sperimentali per l'Industria);

visto il decreto del Presidente della Repubblica in data 13 maggio 1961, con il quale la società Italiana per l'Organizzazione Internazionale (SIOI) è stata sottoposta al controllo della Corte dei conti;

visti i conti consuntivi dell'Ente suddetto, relativi agli esercizi finanziari dal 1994 al 2004, nonché le annesse relazioni del Consiglio direttivo e del Collegio dei revisori dei conti, trasmessi alla Corte dei conti in adempimento dell'articolo 4 della citata legge n. 259 del 1958;

esaminati gli atti;

udito il relatore, Consigliere dott. Vittorio Giuseppone e, sulla sua proposta, discussa e deliberata la relazione con la quale la Corte, in base agli atti ed agli elementi acquisiti, riferisce alle Presidenze delle due Camere del Parlamento il risultato del controllo eseguito sulla gestione finanziaria dell'Ente per gli esercizi dal 1994 al 2004;

ritenuto che, assolto così ogni prescritto incombente, possa, a norma dell'articolo 7 della citata legge n. 259 del 1958, darsi corso alla comunicazione alle dette Presidenze, oltre che dei conti consuntivi

- corredati delle relazioni degli organi amministrativi e di revisione
- della relazione come innanzi deliberata, che alla presente si unisce perché ne faccia parte integrante;

PER QUESTI MOTIVI

comunica, a norma dell'articolo 7 della legge n. 259 del 1958, alle Presidenze delle due Camere del Parlamento, insieme con i conti consuntivi per gli esercizi dal 1994 al 2004 – corredati delle relazioni degli organi amministrativi e di revisione – della Società italiana per l'organizzazione internazionale (SIOI), l'unita relazione con la quale la Corte riferisce il risultato del controllo eseguito sulla gestione finanziaria dell'Ente stesso.

ESTENSORE

*Vittorio Giuseppone*

PRESIDENTE

*Giuseppe David*

Depositata in Segreteria il 21 luglio 2005.

IL DIRIGENTE SUPERIORE

(Cataldo Potenzi)

## **RELAZIONE DELLA CORTE DEI CONTI**

PAGINA BIANCA

RELAZIONE SUL RISULTATO DEL CONTROLLO ESEGUITO SULLA  
GESTIONE FINANZIARIA DELLA SOCIETÀ ITALIANA PER L'OR-  
GANIZZAZIONE INTERNAZIONALE (SIOI) PER GLI ESERCIZI FI-  
NANZIARI DAL 1994 AL 2004

S O M M A R I O

1. Premessa .....	Pag.	13
2. Introduzione .....	»	14
3. L'ordinamento e le finalità dell'Ente .....	»	15
4. Profili organizzativi: A) Gli organi; B) La struttura; C) La sede .....	»	18
5. L'attività istituzionale .....	»	24
6. Il personale e i collaboratori esterni .....	»	30
7. Attività di controllo interno e del Ministero degli Affari Esteri .....	»	34
8. Formazione dei bilanci e loro struttura .....	»	35
9. I risultati finanziari della gestione in generale .....	»	37
10. I risultati finanziari con riguardo alle varie compo- nenti delle entrate e delle uscite .....	»	39
11. Il conto economico .....	»	42
12. La situazione patrimoniale .....	»	44
13. La situazione amministrativa .....	»	46
14. Considerazioni conclusive .....	»	48

PAGINA BIANCA



**1- Premessa**

La presente relazione ha per oggetto il risultato del controllo eseguito sulla gestione finanziaria della SIOI per gli esercizi dal 1994 al 2004.

Essa fa seguito a quella precedente che dava conto degli esercizi finanziari 1992-1993<sup>1</sup>

La SIOI è stata sottoposta al controllo della Corte dei conti con DPR 13.5.1961.

Il contenuto e le modalità del controllo sono quelle previste per gli enti di cui agli artt. 2 e 3 della legge 21.3.1958, n. 259.

---

<sup>1</sup> Atti parlamentari – XII Legislatura – Camera dei Deputati – Doc.XV n.50

**2- Introduzione**

La Società venne eretta in ente morale con decreto del Presidente della Repubblica 27 dicembre 1948, n. 1700, che contestualmente ne approvò lo statuto. Attesa la sua natura di associazione privata, non è stata coinvolta dalle riforme di cui alla nota Legge n. 70 del 1975 sul parastato. Come sarà in seguito illustrato, la SIOI, per statuto e per attività svolta, si connota quale ente internazionalistico per svolgere tutte le funzioni descritte nel paragrafo seguente. Per le sue finalità di ente a carattere internazionalistico, ha beneficiato, al pari degli altri enti svolgenti analoghe funzioni, delle contribuzioni statali, secondo i principi fissati dalla Legge 28 dicembre 1982 n. 948, così come modificata dalla Legge 30 ottobre 1989 n. 354, la cui entità è contenuta in una tabella sottoposta a revisione triennale collegata allo svolgimento di alcune precise funzioni, sotto la vigilanza del Ministero degli Affari Esteri (MAE).

Nelle precedenti relazioni, la Corte ebbe a rilevare che il funzionamento e la gestione dell'ente erano negativamente caratterizzate dall'inadeguatezza delle risorse finanziarie in relazione ai fini istituzionali, e da interventi operativi non armonizzati con i principi giuspubblicistici e di buona gestione finanziaria. Tali inconvenienti, come sarà evidenziato in prosieguo, sono stati eliminati a partire dal 1999 grazie a rigorose misure di contenimento delle spese, all'espansione delle attività sociali produttrici di entrate ed alla corresponsione di un contributo straordinario del MAE di lire 600.000.000, per il ripianamento dei deficit pregressi.

### **3- L'ordinamento e le finalità dell'Ente**

Ai sensi dell'art. 1 dello Statuto la Società Italiana per l'Organizzazione Internazionale, ente privato a struttura associativa senza fini di lucro, promuove la conoscenza dei problemi della politica internazionale allo scopo di contribuire all'instaurazione di un giusto e pacifico assetto della comunità internazionale, al progresso dell'unificazione europea e alla diffusione della conoscenza e della tutela dei diritti umani.

In relazione a ciò, la Società svolge compiti di studio e di ricerca a livello scientifico sui problemi politici, giuridici, economici e sociali, nell'ottica delle attività proprie delle organizzazioni internazionali universali e regionali, nonché compiti di formazione, informazione e documentazione. L'attività nei diversi settori è svolta in collaborazione con organi statali ed organismi internazionali aventi fini analoghi.

La Legge 28 dicembre 1982 n. 948 disciplina la corresponsione di un contributo ordinario dello Stato a determinati enti, condizionandolo allo svolgimento di almeno una delle seguenti tre funzioni:

- 1) formazione di personale diplomatico e di personale di organismi internazionali ed organizzazione di corsi di preparazione per gli aspiranti a tali carriere;
- 2) organizzazione di convegni, congressi e di ogni altra manifestazione culturale e scientifica a carattere internazionale.
- 3) pubblicazione di riviste, periodici, studi e libri destinati principalmente a contribuire alla diffusione della nostra cultura all'estero e alla conoscenza dei grandi temi di carattere internazionale.

Come è stato riferito anche nella precedente relazione, la SIOI assolve da tempo alle suddette funzioni in collegamento con i competenti servizi del Ministero degli Affari Esteri e di intesa con gli altri Ministeri e con altri soggetti pubblici interessati, nonché con le organizzazioni internazionali.

La struttura istituzionale della SIOI è tipica di un'associazione privata. L'art. 3 dello statuto stabilisce che "Possono far parte della Società come soci ordinari, coloro - italiani o stranieri - che per competenza e attività siano in grado di portare un effettivo contributo al perseguimento dei suoi fini". Possono anche farne parte soci onorari e soci collettivi. La categoria dei soci vitalizi è ad esaurimento.

Alla data del 31 dicembre 2004 il numero dei soci, ordinari e vitalizi di Roma e Sezioni, era di 322 unità.

A decorrere dal 1999, la quota sociale è stata stabilita in Lire 150.000, dal 2002 in € 77.

Il nuovo statuto, entrato in vigore il 1° gennaio 2002, mira ad ampliare i compiti istituzionali relativi all'unificazione europea, a sottolineare il ruolo della formazione che ha assunto un maggior rilievo tra le attività della Società e a precisare le competenze degli organi sociali.

Esso è stato adottato dall'Assemblea generale straordinaria dei soci del 15 novembre 2001 ed approvato dall'Ufficio Territoriale del Governo di Roma (ex Prefettura) ai sensi del D.P.R. 10 febbraio 2000 n. 361.

Le principali modifiche, rispetto al precedente testo, sono le seguenti:

- Art. 4 – Introduzione del Comitato per i Diritti Umani e del Consiglio Scientifico tra gli Organi della Società.
- Art. 6 – Ingresso nel Consiglio direttivo dei Presidenti delle Sezioni senza diritto di voto. E' stato cancellato il riferimento alla gratuità delle cariche sociali e prevista la possibile decadenza dalla carica in caso di ingiustificata e reiterata assenza dei consiglieri ai lavori del Consiglio.
- Art. 7 – Istituzione del Comitato scientifico, composto da nove membri scelti dall'Assemblea dei soci, con mandato triennale rinnovabile, tra esponenti del mondo culturale, accademico, economico e della Pubblica Amministrazione. Suo compito è quello di formulare pareri sui programmi di attività della Società e, su richiesta degli organi competenti, di formulare proposte.
- Art. 8 – Riprende e armonizza alcune disposizioni del Regolamento del Comitato per i Diritti Umani e recita:
  - "Il Comitato per i Diritti Umani si prefigge di diffondere la conoscenza di tali diritti e dei corrispondenti doveri e di contribuire all'attuazione degli strumenti internazionali pertinenti, con particolare riguardo alle attività delle Organizzazioni internazionali per una loro efficace tutela".
- Esso è composto da membri di diritto (il Presidente della SIOI, i Presidenti dei propri Centri regionali e interregionali, i Presidenti delle Commissioni parlamentari per gli affari esteri e per la giustizia della Camera dei Deputati e del Senato della Repubblica e il Segretario Generale del Ministero degli affari esteri), da membri elettivi in numero non inferiore a 15 né superiore a 25 nominati per un triennio dall'Assemblea generale della SIOI, e da membri emeriti nominati dall'Assemblea generale della SIOI secondo le modalità

previste dal regolamento del Comitato. Il Comitato elegge per un triennio tra i propri componenti un ufficio di presidenza composto da un presidente, da uno a tre vicepresidenti e da un segretario generale, oltre che dal Presidente della SIOI.

- Il suo funzionamento è disciplinato da un apposito regolamento.
- Art. 10 – Le modifiche tendono a meglio definire la figura e le funzioni del Presidente, anche in rapporto a quelle del Segretario generale. Esso è stato così modificato:
  - “Il Presidente è garante della continuità delle finalità e delle attività della SIOI, in conformità con le norme statutarie che le definiscono. Egli presiede l’Ufficio di presidenza e ne indirizza le deliberazioni; sovrintende, in rappresentanza della Società, alle relazioni con le Istituzioni e gli Enti con i quali la SIOI intrattiene rapporti di collaborazione; assicura il coordinamento al massimo livello delle attività della Società. Spetta al Presidente la rappresentanza legale della SIOI; egli può delegarla, anche per singole questioni, ad un altro membro dell’Ufficio di presidenza”.
- Art. 11 – Disciplina la figura del Segretario generale trasferendogli rispetto al precedente statuto, le mansioni del Direttore generale nel regolamento della Società. L’articolo così recita:
  - “Il Segretario generale sovrintende all’esecuzione dei programmi generali di attività proposti dall’Ufficio di presidenza e approvati dal Consiglio direttivo, e in tale contesto può assolvere incarichi specifici attribuitigli dall’Ufficio di presidenza. Egli coordina le attività della Società e delle sue Sezioni, sovrintende all’amministrazione della Società secondo quanto previsto dal Regolamento di attuazione del presente Statuto e presenta i progetti di bilancio all’Ufficio di presidenza”.

**4- Profili Organizzativi: A) Gli Organi; B) La Struttura; C) La Sede****A) Gli organi**

Gli organi centrali della Società sono: L'Assemblea generale, il Consiglio direttivo, il Consiglio scientifico, il Comitato per i Diritti umani, l'Ufficio di presidenza ed il Collegio dei Revisori dei Conti. Le cariche sociali, ad eccezione dei revisori dei conti, sono state gratuite fino al 2001.

L'Assemblea generale è formata dai soci ordinari e collettivi in regola con il pagamento. Si riunisce in sessione ordinaria una volta l'anno ed in sessioni straordinarie ogni qualvolta il Consiglio direttivo lo ritenga opportuno, o quando ne sia fatta richiesta motivata all'Ufficio di presidenza da almeno un decimo dei soci (ordinari, collettivi e onorari).

Le deliberazioni dell'Assemblea generale sono prese a maggioranza di voti e con la presenza di almeno la metà dei soci. In seconda convocazione le deliberazioni sono valide qualunque sia il numero degli intervenuti.

Sono compiti dell'Assemblea, quelli inerenti l'approvazione delle relazioni sulle attività programmate presentate dal Consiglio direttivo, l'approvazione dei conti consuntivi e preventivi, l'ammissione di nuovi soci e la determinazione della quota sociale e le modifiche statutarie. Spetta all'Assemblea di deliberare su qualsiasi altro oggetto non rimesso esplicitamente alla competenza di altro organo societario.

Il Consiglio direttivo è composto dal Presidente, quattro Vicepresidenti, di cui uno designato dai soci collettivi, dal Segretario generale, e un numero di Consiglieri non inferiore a ventiquattro e non superiore a trentasei, eletti dall'Assemblea generale fra i soci, salvo due designati dal Ministero degli Affari Esteri e salvo i rappresentanti dei soci collettivi designati ai sensi dell'art. 3. I membri del Consiglio durano in carica tre anni e sono rieleggibili.

Il Consiglio direttivo sovrintende all'attività della Società e provvede a quanto occorra per il raggiungimento dei suoi fini. Esso riferisce all'Assemblea generale sull'attività della Società e ne attua le deliberazioni per il tramite dell'Ufficio di presidenza.

Il Consiglio Scientifico formula pareri sui programmi di attività della Società e può, su richiesta degli organi competenti, sottoporre proposte.

Il Comitato per i Diritti umani si prefigge di diffondere la conoscenza di tali diritti e dei corrispondenti doveri e di contribuire all'attuazione degli strumenti internazionali pertinenti, con particolare riguardo alle attività delle organizzazioni internazionali per una loro efficace tutela. Per attuarne gli scopi in ambito universitario, è funzionante il Movimento Studentesco per l'Organizzazione Internazionale, espresso nei gruppi MSOI di Roma, Torino, Milano, Gorizia, Urbino, Napoli, Palermo e Catania.

L'Ufficio di presidenza è composto dal Presidente, dai Vicepresidenti e dal Segretario generale. Esso ha i poteri di ordinaria amministrazione provvedendo all'esecuzione delle deliberazioni dell'Assemblea generale e del Consiglio direttivo. E' l'organo responsabile per quanto concerne l'instaurazione, la modifica e la cessazione dei rapporti di impiego nonché quelli di collaborazione, a tempo determinato o indeterminato, che si rendano necessari. L'Ufficio di presidenza nomina il direttore generale della Società, il direttore dell'Ufficio Studi e Pubblicazioni ed il Direttore Amministrativo.

Il Collegio dei Revisori dei Conti è composto da tre membri di cui uno designato dal Ministero del Tesoro, scelto tra i funzionari del Dipartimento della Ragioneria Generale dello Stato, uno designato dal Ministero degli Affari Esteri e il terzo eletto dall'Assemblea generale della Società. Dal 1° gennaio 2003 al Collegio viene corrisposto un compenso forfetario a seduta di € 860 al Presidente e di € 688 ai componenti.

I compensi degli organi sociali e dei revisori dei conti riferiti agli anni in esame, sono riportati nella tabella che segue:

**COMPENSI ORGANI SOCIALI E COLLEGIO REVISORI DEI CONTI**

ANNO	PRESIDENTI E VICEPRESIDENTI	REVISORI DEI CONTI
1994	-	-
1995	-	£ 22.529.300
1996	-	£ 11.660.000
1997	-	£ 10.820.000
1998	-	£ 12.000.000
1999	-	£ 12.751.000
2000	-	£ 20.317.000
2001	-	€ 10.027,18
2002	74.956,12	€ 11.118,26
2003	73.887,09	€ 16.902,17
2004	74.136,20	€ 27.348,00

## B) La struttura

Una visione immediata e schematica della struttura dell'ente è riferita nel seguente organigramma:

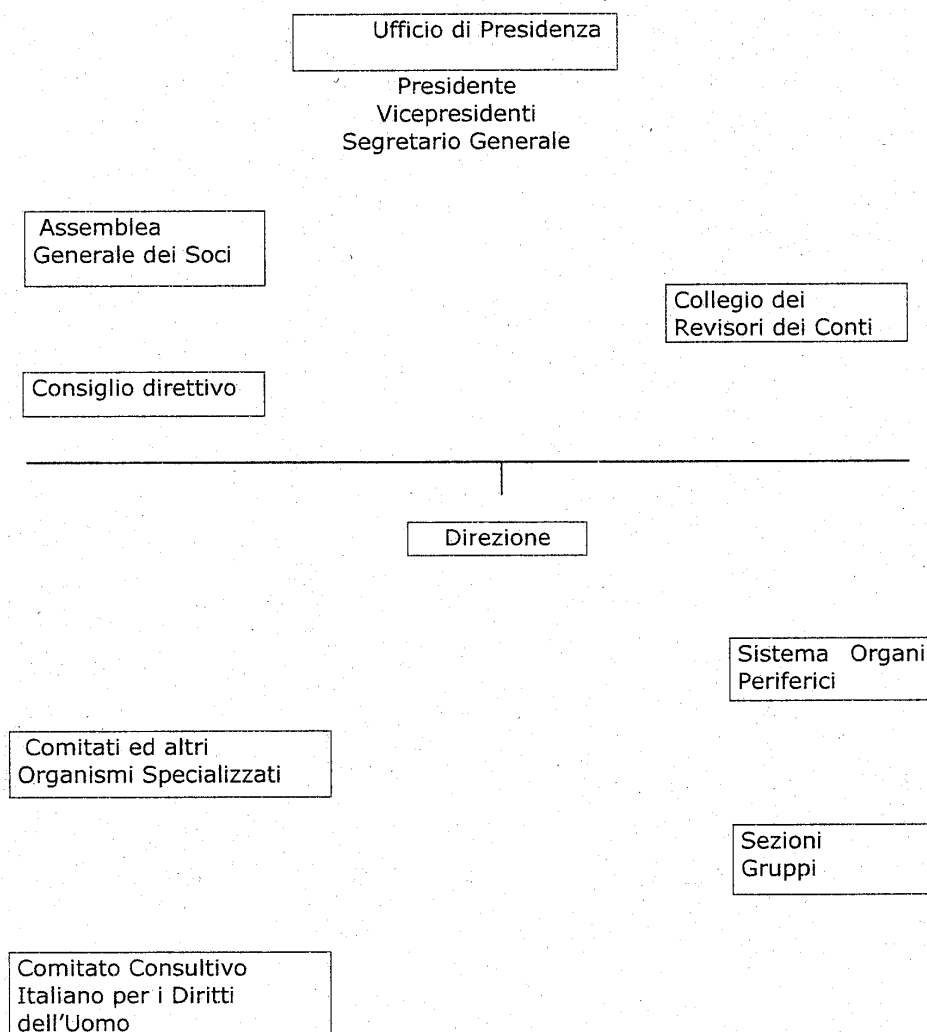



Pertanto nella sede centrale, operano i seguenti Servizi:

- Direzione
- Amministrazione/Soci
- Biblioteca e Centri di Documentazione
- Sezione Formazione, Progetti Internazionali, Informazione e Comunicazione
- Sezione Ricerche e Pubblicazione.

Gli uffici periferici della Società sono costituiti dalle Sezioni, il cui funzionamento è disciplinato da un apposito regolamento (approvato dal Consiglio direttivo della Società nella seduta del 19 giugno 1995). La struttura organizzativa della Sezione prevede un Consiglio, i cui membri sono nominati dal Consiglio direttivo della Sede centrale e che elegge nel suo seno il Presidente, il Vicepresidente ed il Segretario.

I compiti delle Sezioni sono quelli di perseguire, nella rispettiva zona, i fini sociali secondo le deliberazioni dell'Assemblea generale e del Consiglio direttivo.

Attualmente sono operanti le seguenti sezioni:

- Sezione Piemonte, con sede a Torino
- Sezione Lombardia con sede a Milano
- Sezione Toscana con sede a Firenze
- Sezione Campania con sede a Napoli
- Sezione Sicilia con Sede a Palermo.

Sono inoltre operanti i Gruppi:

- Gruppo MSOI di Roma
- Gruppo MSOI di Torino
- Gruppo MSOI di Milano
- Gruppo MSOI di Gorizia

- Gruppo MSOI di Urbino
- Gruppo MSOI di Napoli
- Gruppo MSOI di Palermo
- Gruppo MSOI di Catania

#### C) La Sede

L'Ente occupa sin dal 1944 i locali demaniali di Palazzetto Venezia, siti in una porzione dell'immobile ubicato in Piazza S. Marco, n. 51, in Roma, in forza di nota autorizzativa del Ministero delle Finanze n. 110691 del 08.11.1944 e della successiva integrazione operata dal consegnatario di Palazzo Venezia, con atto datato 5 aprile 1945.

Per l'uso dei predetti locali, nel 1944, fu stabilito un canone di locazione "ricognitorio" di lire 100 annue; elevato nel 1959 a Lire 1000 annue, portato nel 1962 a Lire 10.000 annue più contribuzioni fondiarie di Lire 256.210 e cioè complessivamente Lire 356.210 annue.

Nel 1984, l'Ufficio Registro Demanio di Roma, avvertiva la S.I.O.I. che l'Ufficio Tecnico Erariale di Roma, aveva determinato per i locali demaniali concessi in uso alla Società, un canone di locazione, per il triennio 1983/1985 di Lire 21.325.000 mensili, adottando il criterio estimativo comparativo di libero mercato.

A tale decisione, la Società, oppose ricorso tramite i propri legali, ma nessuna decisione fu successivamente adottata dagli organi competenti. Periodicamente giungono alla Società intimazioni a pagare, anche al fine di interrompere i termini di prescrizione. Al 28 novembre 1995 è stata avanzata una richiesta complessiva di Lire 4.094.400.000, con la riserva di recupero delle indennità maturate per l'occupazione, da parte della medesima S.I.O.I., dei locali già utilizzati dall'Associazione Italo-Svizzera di Cultura siti al piano terra dell'immobile, così come accertato il 9 gennaio 1992, con specifico verbale ricognitorio redatto dagli agenti del Nucleo Centrale di Polizia Tributaria di Roma. Si evidenzia altresì che la S.I.O.I., il 9 ottobre 1990 per il tramite del Vice -Presidente richiese alla Direzione Generale del Demanio l'applicazione dei benefici indicati dalle Legge 390/86 che -

sulla base della Legge 1 giugno 1990 n. 134 - li estendeva agli enti internazionalistici indicati nella tabella della Legge 948/82.

Nella precedente relazione la Corte evidenziava la necessità di portare a soluzione il delicato problema del contenzioso del canone. Per cui nel corso del 2003, a seguito di istanza effettuata dall'Ente per la regolarizzazione della concessione dei locali, la Direzione Generale del Demanio con protocollo N. 2003/13759/NOR, autorizzava l'applicazione dei benefici sul debito pregresso ai sensi della Legge 390/86, ed invitava la locale Filiale di Roma dell'Agenzia del Demanio ad intraprendere l'iter burocratico per la formalizzazione della concessione dei suddetti locali ed a voler accordare eventuali forme di rateizzazione del debito maturato. L'iter procedurale è ancora in corso.

Per ciò che concerne i beni mobili in uso alla Società, si rappresenta che, con il sopracitato verbale di consegna del 5 aprile 1945, oltre ai locali furono affidati alla Società, in deposito temporaneo, mobili e quadri di epoche diverse e di notevole interesse storico artistico.

L'inventario di detti beni fu redatto dall'allora Ministero della Pubblica Istruzione e successivamente aggiornato da funzionari della Soprintendenza per i Beni artistici e storici. Tutto il materiale consegnato dalla Soprintendenza è catalogato anche con l'ausilio di documentazione fotografica.

Peraltro, a seguito del verificarsi di ripetuti furti, prontamente denunciati all'Autorità di polizia, fu disposto dalla Soprintendenza di Roma il ritiro di gran parte del materiale mobile consegnato alla SIOI fin dalla sua fondazione. Il ritiro del suddetto materiale di pregio fu disposto con verbale, sottoscritto dalle parti, della Soprintendenza romana medesima.

Nel 1995 la Società ha provveduto a redigere nuovo inventario e ad aggiornarlo di volta in volta, completandolo con l'etichettatura dei beni medesimi e delle descrizioni analitiche in ordine alla loro ubicazione.

## 5- L'attività istituzionale

Nel periodo preso in esame la Società ha realizzato numerose iniziative ed ha incrementato le attività che le hanno consentito di conseguire proventi di gestione. L'Ente ha, in tal modo, ripianato il deficit maturato negli esercizi precedenti.

Le attività della Società, in conformità con la sua tradizione e con i suoi obiettivi, si sono svolte essenzialmente nei seguenti settori:

- Organizzazione di Corsi di formazione e di specializzazione sui problemi internazionali, sull'integrazione europea, sulle attività delle Organizzazioni Internazionali e di preparazione alla carriera diplomatica.

- Organizzazione di convegni, conferenze, seminari, volti a favorire la conoscenza dei problemi europei e internazionali.

- Elaborazione di ricerche sui problemi politici, giuridici, economici e sociali della Comunità Internazionale.

- Pubblicazione de "La Comunità Internazionale"(dal 1946), rivista scientifica su temi di diritto, politica internazionale e Organizzazione internazionale, economia internazionale e di una collana di "Quaderni" sugli stessi temi. La rivista, cadenzata in quattro numeri annuali, è distribuita ai soci dell'ente sia in abbonamento a Ministeri ed a soggetti privati che ne fanno richiesta.

- Gestione e diffusione della documentazione delle Organizzazioni Internazionali attraverso la Biblioteca e il Centro di documentazione internazionale.

- Attività di informazione per i giovani attraverso la diffusione di dati sui corsi, borse di studio, stage, convegni e conferenze a carattere internazionalistico e dei principali concorsi indetti dalle Organizzazioni Internazionali.

Nel periodo in esame la SIOI ha organizzato su base annua, in particolare, i seguenti corsi di formazione:

- Corso di preparazione al Concorso di ammissione alla carriera diplomatica
- Corso propedeutico di preparazione al Concorso di ammissione alla carriera diplomatico (realizzato fino al 1996)
- Corso Superiore in Relazioni Internazionali (I edizione nel 2001)
- Corso di formazione per le funzioni internazionali

- Corso di formazione internazionale per pubblici funzionari, rivolto a dirigenti e funzionari civili e militari della Pubblica Amministrazione, con l'obiettivo di aggiornarli sui temi della cooperazione internazionale
- Corso di formazione per operatore comunitario (di cui sono previste due edizioni annue), rivolto sia a funzionari delle pubbliche amministrazioni che a dirigenti delle imprese, per approfondire la loro preparazione sulle materie di interesse comunitario e, in senso più ampio, a prepararli alla gestione dei rapporti con l'Unione Europea.

Un accenno a parte meritano i corsi formativi di aggiornamento per funzionari del Ministero degli Affari Esteri, organizzati dall'Ente su incarico dell'Istituto Diplomatico dello stesso Ministero. I corsi, realizzati con cadenza annuale a partire dal 1999 sono rivolti ai Consiglieri e ai Segretari di Legazione. Nel 2000 la SIOI ha organizzato, su incarico dell'Istituto Diplomatico, cinque edizioni del Corso di Formazione Europea per gli Addetti Culturali del Ministero degli Affari Esteri e due edizioni del Corso di Formazione Europea per i Funzionari dell'Area Amministrativa, Consolare e Sociale del Ministero degli Affari Esteri.

Va segnalata altresì l'organizzazione di corsi di formazione destinati a funzionari pubblici di Paesi candidati all'Unione Europea, in preparazione della loro adesione, sulla base di progetti presentati dalla SIOI al Ministero degli Affari Esteri e da quest'ultimo finanziati ai sensi della Legge 212/92 per la collaborazione con i paesi dell'Europa Centrale e Orientale.

L'Ente ha realizzato nel 2001 un corso riservato a 25 pubblici funzionari della Lituania.

A partire dal 1997 la SIOI ha realizzato annualmente un seminario in Lingua Inglese, destinato a diplomatici provenienti da vari paesi del Mediterraneo. Il Corso realizzato su incarico della "Mediterranean Academy of Diplomatic Studies di Malta" (MEDAC), approfondisce gli aspetti politico - strategici, economici, sociali e culturali delle relazioni euro-mediterranee.

Nel periodo considerato dalla presente relazione, la Società ha organizzato, inoltre, una serie di corsi a carattere specialistico:

nel 1996, su richiesta della Scuola Superiore della Pubblica Amministrazione, la SIOI ha organizzato un *Corso sulla gestione della documentazione* rivolto al personale addetto alla gestione dei Centri di Documentazione Europea delle S.S.P.A. di Acireale, Caserta, Roma.

Nel 1996 ha partecipato al bando indetto dal Ministero per la Funzione Pubblica - Progetto PASS (Programma Operativo Multiregionale) 940022/I/1 - e si è aggiudicata l'assegnazione di un progetto di formazione per i funzionari del Comune di Acireale.

Nel 1997, nell'ambito delle iniziative di formazione specifica diretta ai funzionari degli Enti locali, la SIOI ha organizzato, su richiesta della Provincia di Potenza, un Corso residenziale di perfezionamento sul nuovo ordinamento finanziario e contabile.

Nel 1997 e nel 1998 la SIOI ha organizzato, con il contributo della Commissione Europea, Corsi di formazione per documentalisti europei, rivolti agli specialisti dell'informazione europea.

Infine, con il contributo della Commissione Europea e in collaborazione con l'Università La Sapienza, Facoltà di Scienze Politiche, sono stati realizzati nel 1997 due corsi, di cui uno residenziale, rivolti agli Insegnanti e ai Presidi delle scuole di ogni ordine e grado al fine di approfondire il ruolo della politica dell'istruzione e della formazione nell'Unione Europea.

In occasione dei concorsi indetti dalla Commissione Europea (A7 e A8), la SIOI organizza, fin dal 1991, corsi metodologici per preparare i candidati italiani sulle tecniche di svolgimento del concorso. L'ultimo corso è stato realizzato nel 1998, in occasione del concorso bandito dalla Commissione europea.

Nel 2000 la SIOI ha organizzato, su incarico del Ministero della Salute il corso su "L'Unione europea e la sua politica in materia di sanità pubblica", rivolto ai Funzionari e ai Dirigenti dei diversi Dipartimenti. Il corso ha approfondito la politica e i programmi dell'Unione europea nel settore della sanità pubblica con particolare rilievo alla gestione dei finanziamenti comunitari e alla redazione dei progetti.

Per quanto attiene il settore delle conferenze, dei convegni e delle celebrazioni, la SIOI ha organizzato, dal 1994 al 2004, numerose iniziative - circa 40 l'anno - con l'obiettivo di informare l'opinione pubblica sullo sviluppo delle attività delle Organizzazioni Internazionali e, più in generale, sugli sviluppi istituzionali, giuridici, economici, sociali e politici della cooperazione internazionale. Tra queste meritano particolare menzione cinque convegni realizzati nel 1995 nell'ambito delle celebrazioni del 50° anniversario delle Nazioni Unite svolti a Torino, Bologna, Palermo, Napoli e Bari ed il Convegno su l'Italia e le Nazioni Unite, organizzato alla SIOI nel gennaio del 1996; il Convegno su "Italia e Spagna verso le nuove

dimensioni dell'Europa", organizzato nel 1997 in collaborazione con l'Ambasciata di Spagna; le due giornate di studio Italo Baltiche, organizzate nel 1997 su L'Europa e i Paesi Baltici; il Convegno Nazionale per la Celebrazione del 50° Anniversario della Dichiarazione Universale dei Diritti dell'Uomo organizzato nel 1998 su incarico del Comitato nazionale per le Celebrazioni del 50° Anniversario della Dichiarazione Universale dei Diritti Umani; la presentazione del Libro Bianco 2000 del Ministro degli Affari Esteri, organizzata, nel 2000, in collaborazione con il Ministero degli Affari Esteri; il Convegno organizzato nel 2001 ad Assisi sul Ruolo delle Nazioni Unite, il Forum del 2001 su "The Missile Threat and Plans for Ballistic Missiles Defense: Technology, Strategic Stability and Impact on Global Security", organizzato in collaborazione con il Ministero degli Affari Esteri; il Convegno organizzato nel 2001 su "l'Internazionalizzazione della Regione Lazio", in collaborazione con la Regione Lazio; la Tavola Rotonda su "La Guerra del Terrore", organizzata nel settembre 2001.

Presso la Società ha sede la Biblioteca specializzata nello studio delle relazioni internazionali e suddivisa in sei sezioni: Il Centro di documentazione delle Nazioni Unite che possiede una collezione completa dei documenti e delle pubblicazioni delle Nazioni Unite e della Società delle Nazioni, oltre a una importante collezione delle pubblicazioni degli Istituti specializzati del sistema delle Nazioni Unite (FAO, OMS, UNESCO, ILO, etc). Il Centro di documentazione europea, costituito nel 1958 su incarico della Commissione europea, che svolge un'ampia attività di diffusione delle informazioni a livello nazionale. I Centri di documentazione di altre Organizzazioni Internazionali che comprendono le pubblicazioni delle seguenti Organizzazioni Internazionali: OCSE; Consiglio d'Europa NATO; OSCE; Croce Rossa Internazionale. Il patrimonio librario che consiste in oltre 30.000 opere monografiche sugli aspetti storici, politici, giuridici, economici e sociali delle relazioni internazionali e sulle attività dell'Unione europea e delle Organizzazioni Internazionali. L'emeroteca che raccoglie circa 600 periodici italiani e stranieri, sulle attività dell'Unione europea e delle Organizzazioni Internazionali, sulle relazioni internazionali e sulla politica internazionale. La Biblioteca offre la consultazione delle pubblicazioni e della documentazione internazionale su formato cartaceo e elettronico, attraverso il collegamento alle principali banche dati delle Organizzazioni Internazionali. In tale contesto una iniziativa da porre nella giusta evidenza è l'organizzazione, a partire dal 1996, di Corsi e seminari sulla gestione

dell'informazione europea, rivolti sia ai professionisti dell'informazione che ai partecipanti dei Corsi.

Merita altresì di essere citato il settore Studi e Pubblicazioni, che oltre a curare la pubblicazione della Rivista "La Comunità Internazionale", ha curato la pubblicazione di opere a carattere monografico. Tra queste vanno menzionate con particolare rilievo: - *L'Italia e le Nazioni Unite*, Roma, 1996; *L'Onu: Cinquant'anni di attività e prospettive per il futuro*, Roma, 1996.

La SIOI ha altresì curato l'elaborazione scientifica del Convegno di Celebrazione della ricorrenza svoltosi a Roma il 10 e 11 dicembre 1998 sul tema "*Il sistema universale dei diritti umani all'alba del XXI Secolo*", e la pubblicazione degli Atti del Convegno di celebrazione del 50° Anniversario della Dichiarazione svoltosi a Palermo l'11 e 12 maggio 1999 e dedicato al tema *Cooperazione allo Sviluppo, diritti umani e democratizzazione*.

Va segnalato altresì l'Ufficio per il sostegno alle Nazioni Unite con sede ad Assisi costituito dal Comune di Assisi e dalla SIOI nel marzo del 1999, con l'appoggio del Governo italiano e delle Nazioni Unite, e con il compito di promuovere attività correlate all'ONU. La funzione della SIOI è quella di promuovere la realizzazione ad Assisi delle seguenti attività:

1. Organizzazione di convegni e manifestazioni aventi per oggetto tematiche internazionali di particolare rilevanza per le Nazioni Unite;
2. Organizzazione di corsi di formazione internazionale aventi per oggetto l'attività delle Nazioni Unite;
3. La creazione di un Centro di Documentazione Internazionale sui Diritti Umani e il mantenimento della pace.

Il Working Committee of the United Nations Publications Board ha accordato, il 22 marzo 2000, lo status di Biblioteca depositaria delle Nazioni Unite all'Ufficio a sostegno delle Nazioni Unite.

Per quanto concerne l'attività di formazione delle Sezioni della SIOI, nel periodo in esame, sono stati organizzati corsi di formazione e conferenze internazionali. Le sezioni hanno continuato a promuovere la ricerca e Informazione attraverso le rispettive Biblioteche e Centri di Documentazione.

Va segnalata infine l'attività del Movimento Studentesco per l'organizzazione internazionale (MSOI). I gruppi del MSOI sono dieci, con sede a Roma, Torino, Novara, Milano, Trieste, Gorizia, Urbino, Napoli, Catania e Palermo. Nel 1997, il



MSOI ha organizzato, in collaborazione con la SIOI e il Centro di Informazione delle Nazioni Unite, il RoMUN (Roma Model United Nations) teso all'approfondimento dei processi di negoziato e di decision-making nelle Relazioni Internazionali. "ROMUN'97" ha rappresentato un momento di incontro tra studenti e laureati di culture e formazioni diverse. Il Movimento Studentesco della Sede Centrale ha organizzato, periodicamente a partire dal 1998, seminari specialistici su temi internazionali rivolti ai soci.

## 6 - Il personale e i collaboratori esterni

Il rapporto di lavoro del personale dipendente della SIOI è di natura privatistica e trova, quindi, la sua disciplina principalmente nelle norme del Codice Civile (art. 2096 e seguenti) e nella legge sull'impiego privato.

La Società ha applicato, fino all'aprile 1996, un "Regolamento del Personale" adottato nel 1968 (e successivamente modificato nel 1974, 1976 e 1977) nel quale venivano disciplinati gli aspetti più importanti del rapporto di lavoro.

L'11 aprile 1996 è stato adottato dalla Società il Contratto Collettivo Nazionale di Lavoro per le aziende del terziario, con le modalità giuridiche ed economiche in esso previste, e un contratto integrativo che andava a modificare gli articoli di riferimento del CCNL del terziario, laddove il vecchio regolamento del personale risultava di maggior favore ai dipendenti, a salvaguardia dei diritti acquisiti.

La consistenza del personale per gli anni 1994-2004, è rappresentata nelle seguenti tabelle:

### CONSISTENZA DEL PERSONALE IN SERVIZIO

ANNO	1994	1995	1996	1997	1998	1999	2000	2001	2002	2003	2004
ORGANICO											
A) INIZIO ANNO	11	8	8	8	8	8	11	10	10	9	9
B) ASSUNZIONI						3					
C) CESSAZIONI	3						1		1		
D) FINE ANNO	8	8	8	8	8	11	10	10	9	9	9
VARIAZIONE	-3	-	-	-	-	3	-1	-	-1	-	-
ORGANICO MEDIO	9	8	8	8	8	9	10	10	9	9	9

## DISTRIBUZIONE PERSONALE PER LIVELLI

(al 31 dicembre)

LIVELLI	1994	1995	LIVELLI	1996	1997	1998	1999	2000	2001	2002	2003	2004
			DIRIGENTE								1	1
I			QUADRO				2	2	2	2	1	1
II	1	1	I	1	1	1						
III	4	4	II	3	3	3	3	2	4	3	3	3
IV			III	3	3	3	5	5	3	3	3	3
V	3	3	IV									
Vs			V	1	1	1	1	1	1	1	1	1
VI												
Vis												
TOTALE GENERALE	8	8		8	8	8	11	10	10	9	9	9

La consistenza organica della SIOI, è la seguente:

Settore di attività	Personale in servizio 2002-2004	Schema di Organico del Personale
Amministrazione/Soci	2	3
Biblioteca	2	3
Centralino/Fattorino	1	2
Corsi di Formazione	2	3
Direzione	1	1
Rivista	1	2
Segreteria	0	2
<b>TOTALE</b>	<b>9</b>	<b>16</b>

I settori di Biblioteca, Formazione, Direzione, Segreteria/Soci sono coordinati e gestiti dal Vice direttore generale coadiuvato dalle unità di personale impiegato.

Il posto di direttore generale è stato ricoperto fino al 1999 con un rapporto di collaborazione, dopo tale data le funzioni sono state in parte accentrate dal Presidente e dal Segretario generale ed in parte affidate al Vice direttore generale.

Il servizio amministrativo dipende dal Direttore Amministrativo, che ha avuto un rapporto di collaborazione con la Società fino al luglio 1999 e dopo tale data è stato inquadrato nell'organico a tempo indeterminato con la qualifica di quadro.

Attualmente nel servizio risultano impiegati due dipendenti.

Il numero dei dipendenti in servizio alla data del 31 dicembre 2004, è di 9 unità. Gli oneri retributivi sono evidenziati nella seguente tabella, riferite agli esercizi finanziari dal 1994 al 2004.

Anno	Unità		
1994	11	£	282.901.635
1995	8	£	244.345.514
1996	8	£	270.214.246
1997	8	£	312.844.396
1998	8	£	332.404.933
1999	11	£	445.379.593
2000	11	£	438.069.482
2001	10	£	439.029.290
2002	10	€	250.767,67
2003	9	€	241.463,88
2004	9	€	248.027,50

Dal raffronto dei dati globali, si desume un lieve incremento dei costi del personale dipendente dovuto agli adeguamenti contrattuali previsti dalla contrattazione collettiva nazionale, mentre raffrontando i dati delle collaborazioni si evidenzia una fluttuazione derivante dall'esborso finanziario che si è avuto in ciascun anno in occasione del pagamento di arretrati ai docenti. Al riguardo si segnala che la Società ha recepito il suggerimento della Corte formulato nella precedente relazione adeguando i compensi dei docenti alle tariffe applicate dalla Scuola Superiore della Pubblica Amministrazione. Si rileva altresì, che l'Ente ha provveduto ad osservare le disposizioni dell'art. 58 del D. lgv. 3 febbraio 1993, n. 29 e successive integrazioni e modificazioni circa la segnalazione alla Presidenza del Consiglio dei Ministri - Dipartimento della funzione pubblica- dei nominativi dei consulenti dipendenti da Pubbliche Amministrazioni.

Nella seguente tabella sono precisati gli oneri finanziari sostenuti dall'ente negli esercizi dal 1994 al 2004.

ANNI	COLLABORAZIONI	IMPORTI
1994	67	£ 331.426.000
1995	108	£ 724.703.000
1996	105	£ 533.953.000
1997	78	£ 431.704.000
1998	79	£ 545.412.000
1999	138	£ 584.632.000
2000	128	£ 619.455.000
2001	97	£ 493.983.000
2002	90	€ 200.222,00
2003	136	€ 310.340,00
2004	143	€ 356.170,00

La Società utilizza, con rapporto di "consulenza e collaborazioni", personale docente esterno per realizzare le attività di formazione che determinano maggiori entrate di bilancio. Si tratta in prevalenza di prestazioni di professori di università, esperti e funzionari internazionali che svolgono la loro opera occasionalmente.

**7 - Attività di controllo interno e del Ministero degli Affari Esteri.**

L'attività di controllo interno è stata espletata dal Collegio dei Revisori dei Conti il quale, nel periodo in esame, si è riunito secondo lo schema sotto riportato:

- 1994	6	volte
- 1995	11	volte
- 1996	4	volte
- 1997	4	volte
- 1998	3	volte
- 1999	4	volte
- 2000	7	volte
- 2001	3	volte
- 2002	3	volte
- 2003	7	volte
- 2004	12	volte

In tale periodo il Collegio dei Revisori ha operato in sinergia con gli Organi sociali e l'ufficio amministrativo per impostare le scritture contabili ed i bilanci di previsione e consuntivi dell'Ente secondo i principi e la disciplina contenuta nel D.P.R. 18/12/1979 n. 696 e per pervenire al ripianamento della situazione economico-finanziaria mediante adeguati interventi di riduzione della spesa.

I risultati di tale azione si possono riscontrare nelle tabelle relative sia alla gestione finanziaria, sia a quelle relative alla situazione economica. Inoltre, una spinta decisiva all'azzeramento dei debiti è avvenuta nel corso del 1999 con la corresponsione, da parte del Ministero degli Affari Esteri, del contributo straordinario per il ripianamento dei deficit pregressi.

Si dà atto che, con apposite relazioni annuali, il Collegio ha espresso giudizi positivi sui bilanci preventivi e consuntivi.

Si richiama, peraltro, il rispetto delle visite trimestrali di cassa.

Dal 2002, l'attività di vigilanza del Ministero degli Affari Esteri, viene espletata, oltre che attraverso l'esame dei bilanci preventivi e consuntivi inviati annualmente dall'Ente, anche tramite riunioni svolte presso la Società tendenti ad accertare l'attività svolta e la programmazione futura con i relativi collegamenti contabili evidenziati nei bilanci preventivi e consuntivi.

Sui bilanci preventivi e consuntivi il Ministero non ha formulato alcuna osservazione.

**8 - Formazione dei bilanci e loro struttura.**

Lo Statuto della Società e il relativo regolamento di esecuzione prevedono che "entro il mese di novembre il Consiglio direttivo approva il bilancio preventivo che deve essere approvato dall'Assemblea generale ai sensi dell'art. 5."

La competenza a predisporre il conto consuntivo è analogamente conferita al Consiglio direttivo che poi lo sottopone all'Assemblea generale che lo discute e lo vota.

Il bilancio dell'Ente è un bilancio finanziario di competenza e i risultati della gestione vengono esposti, a decorrere dal 1983 in relazione alla più volte richiamata legge n. 948/82, secondo le modalità recate nel Titolo I Capo I e IV del D.P.R. 18 dicembre 1979 n. 696 e dal 2004 secondo lo schema previsto dall'art. 48 del D.P.R. 97/2003 che ha sostituito il citato DPR 696/79. I rapporti con il Ministero sono regolati dal secondo comma dell'art. 3 della richiamata legge 1982/948, come modificato dall'art. 2 legge 30 ottobre 1989 n. 354, che prevede che la S.I.O.I. (insieme agli altri Enti internazionalistici) sia assoggettata alla vigilanza del Ministero degli Affari Esteri per la verifica dell'avvenuta destinazione dei finanziamenti concessi ai fini istituzionali degli Enti stessi. Detti Enti sono tenuti a trasmettere annualmente al Ministero degli Affari Esteri i bilanci preventivi e consuntivi redatti e deliberati dagli organi di amministrazione nonché le delibere, i documenti, gli atti e le informazioni che il Ministero ritenga necessari per l'esercizio della vigilanza.

I bilanci preventivi e consuntivi dal 1994 al 2004 sono stati deliberati alle date esposte nel seguente prospetto:

## APPROVAZIONE DEI BILANCI PREVENTIVI

CONSIGLIO DIRETTIVO	ASS. GENERALE
BIL. PREVENTIVO	BIL. PREVENTIVO

1994	28.10.1993	28.06.1995
1995	14.10.1994	19.06.1996
1996	21.11.1995	29.04.1997
1997	02.12.1996	30.06.1998
1998	19.12.1997	30.06.1999
1999	30.06.1999	07.07.2000
2000	07.07.2000	18.04.2001
2001	18.04.2001	22.04.2002
2002	18.12.2001	15.04.2003
2003	23.01.2003	16.04.2004
2004	17.02.2004	16.04.2004

## APPROVAZIONE DEI BILANCI CONSUNTIVI

CONSIGLIO DIRETTIVO	ASS. GENERALE
BIL. CONSUNTIVO	BIL. CONSUNTIVO

1994	08.05.1994	28.06.1995
1995	30.05.1996	19.06.1996
1996	16.04.1997	29.04.1997
1997	28.04.1998	02.06.1998
1998	30.06.1999	30.06.1999
1999	07.07.2000	07.07.2000
2000	18.04.2001	18.04.2001
2001	22.04.2002	22.04.2002
2002	15.04.2003	15.04.2003
2003	16.04.2004	16.04.2004
2004	29.04.2005	29.04.2005

Si richiama il rispetto dei termini, soprattutto per i bilanci preventivi, in ragione delle finalità programatorie e autorizzative che assolvono.



**9 - I risultati finanziari della gestione in generale.**

I dati di bilancio del periodo in questione illustrano l'azione di risanamento economico-finanziaria dell'ente, come si desume dalla seguente tabella nella quale vengono indicati i dati complessivi relativi alla gestione di competenza degli esercizi dal 1994 al 2004. Più in particolare nella prima colonna sono riferite le entrate, nella seconda colonna le uscite, nella terza viene evidenziato il saldo attivo o passivo nella quarta il contributo del MAE ed in quella successiva il rapporto percentuale con le entrate.

In rapporto alla variazione delle entrate e delle uscite e l'ammontare ordinario del contributo statale è risultato che la percentuale del contributo stesso rispetto alle entrate, ivi comprese le partite di giro, è stata del 37,2% nel 1994, in costante flessione fino al 2004 (16,85%).

TABELLA (in milioni di lire)

ESERCIZIO	TOT. ENTRATE	TOT. USCITE	SALDO +/-
1994	1.613,82	1.717,18	- 103,36
1995	2.373,70	2.238,50	135,20
1996	1.945,79	1.903,98	41,81
1997	1.810,77	1.840,58	- 29,81
1998	2.281,63	2.265,60	16,03
1999	2.667,37	2.119,81	547,56
2000	2.276,55	2.036,92	239,63
2001	2.459,88	2.357,52	102,36
in migliaia di euro			
2002	1.498,50	1.371,10	127,40
2003	1.499,40	1.434,70	64,70
2004	1.632,40	1.625,20	7,20

**10 - I risultati finanziari con riguardo alle varie componenti delle entrate e delle uscite**

I risultati finanziari con riferimento alle componenti più significative delle entrate emergono dal prospetto riepilogativo posto alla fine del paragrafo.

Le entrate contributive dell'ente rispecchiano gli andamenti relativi alle effettive quote versate nell'anno. I contributi del settore pubblico - oltre al contributo straordinario erogato nel 1999 per il ripianamento dei deficit pregressi - si riferiscono a progetti specifici realizzati dall'Ente. I redditi e proventi patrimoniali, dopo una discesa a valori esigui, nell'ultimo biennio hanno ripreso ad assestarsi su valori accettabili. Le partite di giro si sono attestate su valori di normale gestione.

Per quanto concerne le entrate derivanti dalle vendite di beni e dalle prestazioni di servizi, riguardanti principalmente l'organizzazione di corsi di formazione e la loro frequenza da parte di studenti e di funzionari pubblici e privati, è da segnalare la crescita registrata nell'ultimo biennio con una tendenza al rialzo.

Per quel che riguarda le uscite, il prospetto riportato alla fine del paragrafo ne espone le componenti.

Il prospetto evidenzia come nell'ultimo triennio le spese seguano l'andamento delle entrate relativamente alle attività svolte, e ciò anche per quanto concerne le "spese per l'acquisto di beni di consumo e servizi". Altro dato da porre nella giusta evidenza è il notevole sforzo compiuto dall'Ente per la riduzione degli oneri finanziari, passati da 115 milioni di lire nel 1998 a 7,85 migliaia di euro nel 2004 con un costante andamento in flessione.

I risultati complessivi finanziari espongono, per gli anni in esame, il mantenimento di una situazione di avanzo, seppur ridotto nell'ultimo triennio.

## XIV LEGISLATURA — DISEGNI DI LEGGE E RELAZIONI — DOCUMENTI

## CONTO FINANZIARIO S.I.O.I. (in milioni di lire fino al 2001 e in migliaia di euro dal 2002)

TITOLO	CTG	ENTRATE	1994	1995	1996	1997	1998	1999	2000	2001	2002	2003	2004
1													
Entrate contributive	1	Allquote contr. Iscritti		38,80	45,00	43,40	37,90	48,40	37,20	39,00	17,60	14,30	13,19
<b>TOTALE TITOLO 1</b>			*	<b>38,80</b>	<b>45,00</b>	<b>43,40</b>	<b>37,90</b>	<b>48,40</b>	<b>37,20</b>	<b>39,00</b>	<b>17,60</b>	<b>14,30</b>	<b>13,19</b>
2													
Entrate da trasf.ti correnti	3	Trasferimenti da Stato		900,00	745,00	486,00	813,00	1.400,00	800,00	750,00	341,00	301,30	275,00
	4	Trasferimenti Regioni		19,00	23,00	0,20	5,00	5,00	0,20	1,30	130,70	38,30	5,00
	5	Trasf.ti Comuni e province			-	-	-	-	-	-	12,90	12,90	14,11
	6	Trasferimenti altri enti		91,60	89,00	262,50	460,30	319,50	276,50	612,60	102,40	281,40	328,65
<b>TOTALE TITOLO 2</b>			*	<b>1.010,60</b>	<b>857,00</b>	<b>748,70</b>	<b>1.278,30</b>	<b>1.724,50</b>	<b>1.076,70</b>	<b>1.363,90</b>	<b>587,00</b>	<b>633,90</b>	<b>622,76</b>
3													
Altre entrate		Entrate dalla vendita di											
	7	beni e prestazione servizi		953,30	704,00	702,50	515,40	562,70	787,10	763,20	701,90	606,00	731,13
	8	Redditi e proventi patr.li		15,20	9,30	5,00	2,70	1,10	3,90	3,30	2,40	3,90	4,27
		Poste correttive di spese											
	9	correnti		23,00	60,40	19,50	0,50	0,30	0,60	2,20	0,50	10,40	1,37
	10	Entrate non class.li altre voci		2,50	2,40	1,90	-	1,60	-	-	0,10	0,40	-
<b>TOTALE TITOLO 3</b>			*	<b>994,00</b>	<b>776,10</b>	<b>729,00</b>	<b>518,60</b>	<b>565,70</b>	<b>791,60</b>	<b>768,60</b>	<b>704,90</b>	<b>620,70</b>	<b>736,77</b>
4													
Realizzi di valori mobiliari e Riscossione crediti													
	13	Vendita di titoli di Stato		6,30	90,00	90,00	50,00	60,00	60,00	-	31,00	31,10	57,00
	14	Ritiro di depositi a cauzione		116,90	-	-	-	-	-	-	-	-	-
<b>TOTALE TITOLO 4</b>			*	<b>123,20</b>	<b>90,00</b>	<b>90,00</b>	<b>50,00</b>	<b>60,00</b>	<b>60,00</b>	<b>-</b>	<b>31,00</b>	<b>31,10</b>	<b>57,00</b>
6													
	20	Assunzione debiti finanziari			-	-	200,00	-	-	-	-	-	-
7													
	22	Entrate aventi natura partite giro		207,10	177,70	199,70	196,80	268,80	291,60	288,30	158,00	199,40	202,71
<b>TOTALE ENTRATE</b>			*	<b>2.373,70</b>	<b>1.945,80</b>	<b>1.810,80</b>	<b>2.281,60</b>	<b>2.667,40</b>	<b>2.257,10</b>	<b>2.459,80</b>	<b>1.498,50</b>	<b>1.499,40</b>	<b>1.632,43</b>
<b>DISAVANZO</b>							29,80						
<b>TOTALE A PAREGGIO</b>				<b>2.373,70</b>	<b>1.945,80</b>	<b>1.840,60</b>	<b>2.281,60</b>	<b>2.667,40</b>	<b>2.257,10</b>	<b>2.459,80</b>	<b>1.498,50</b>	<b>1.499,40</b>	<b>1.632,43</b>

\*Scritture tenute con sistema della partita doppia

## XIV LEGISLATURA - DISEGNI DI LEGGE E RELAZIONI - DOCUMENTI

## CONTO FINANZIARIO S.I.O.I. (in milioni di lire fino al 2001 e in migliaia di euro dal 2002)

TITOLO	CTG	SPESE	1994	1995	1996	1997	1998	1999	2000	2001	2002	2003	2004
<b>1</b>													
Spese correnti	1	Spese organi dell'ente		30,30	19,40	17,20	19,00	18,30	25,20	20,80		100,10	106,74
	2	Oneri per il personale in attività di servizio		335,80	387,30	435,90	458,10	644,80	594,70	608,40	342,60	356,50	380,31
	4	Spese per l'acquisto di beni di consumo e servizi		1.079,50	993,80	945,50	1.119,60	948,90	906,20	1.039,60	647,90	700,50	819,06
	6	Trasferimenti passivi		20,00	20,20	15,20	18,30	14,90	28,40	24,50	6,80	7,00	8,17
	7	Oneri finanziari		94,00	108,60	98,40	115,00	36,40	40,80	18,40	14,40	9,30	7,85
	8	Oneri tributari		47,20	76,40	23,50	15,90	16,10	11,60	72,80	19,90	24,70	23,55
	9	Poste correttive e compensative di entrate		7,90	3,60	3,50	7,20	3,20	2,10	10,00	5,00	20,50	6,97
	10	Spese non classificabili altre voci		65,30	6,10	-	-	-	4,00	116,10	-	-	2,45
<b>TOTALE TITOLO 1</b>				<b>1.680,00</b>	<b>1.615,40</b>	<b>1.539,20</b>	<b>1.753,10</b>	<b>1.682,60</b>	<b>1.613,00</b>	<b>1.910,60</b>	<b>1.127,60</b>	<b>1.218,60</b>	<b>1.355,10</b>
<b>2</b>													
Spese in conto capitale	12	Acquisizione di immobilizzazioni		4,70	20,90	51,60	55,70	23,90	27,70	10,30	32,20	5,00	10,35
	13	Acquisto valori mobiliari			90,00	50,00	60,00	110,00		100,00	31,10		57,00
	14	Concessione di crediti e ant.ni											
	15	Indennità al personale cessato dal servizio						34,50	104,50	48,30	22,20	11,90	-
	17	Rimborsi anticipazioni passive		346,70			200,00						
	20	Estinzione debiti diversi											
	21	Spese aventi natura partite giro		207,10	177,70	199,70	196,80	268,80	291,60	288,30	158,00	199,40	202,71
<b>TOTALE USCITE</b>				<b>2.238,50</b>	<b>1.904,00</b>	<b>1.840,60</b>	<b>2.265,60</b>	<b>2.119,80</b>	<b>2.036,80</b>	<b>2.357,50</b>	<b>1.371,10</b>	<b>1.434,90</b>	<b>1.625,16</b>
<b>AVANZO</b>				<b>135,20</b>	<b>41,80</b>		<b>16,00</b>	<b>547,60</b>	<b>220,40</b>	<b>102,40</b>	<b>127,40</b>	<b>64,50</b>	<b>7,27</b>
<b>TOTALE A PAREGGIO</b>				<b>2.373,70</b>	<b>1.945,80</b>	<b>1.840,60</b>	<b>2.281,60</b>	<b>2.667,40</b>	<b>2.257,20</b>	<b>2.459,90</b>	<b>1.498,50</b>	<b>1.499,40</b>	<b>1.632,43</b>

\* Scritture tenute con sistema della partita doppia

**11 - Il conto economico**

I dati contabili del conto economico sono sintetizzati con riferimento al periodo 1994-2004 nel prospetto riportato alla pagina seguente.

L'analisi del prospetto conferma l'andamento positivo degli ultimi sette anni, quando si sono registrati sempre saldi attivi. Dal 1998, in cui l'avanzo economico è stato di 24,5 milioni di lire, si è passati nel 2004 a 3,91 di migliaia di euro.

## XIV LEGISLATURA - DISEGNI DI LEGGE E RELAZIONI - DOCUMENTI

SITUAZIONE ECONOMICA (in milioni di lire fino al 2001 in migliaia di euro dal 2002)											
	1994	1995	1996	1997	1998	1999	2000	2001	2002	2003	2004
PARTE I - entrate correnti											
TITOLO I											
Entrate contributive	36,10	38,80	45,00	43,40	37,90	48,40	37,20	39,00	17,60	14,3	13,2
TITOLO II											
Entrate derivanti da trasferimenti correnti	717,20	1.010,60	857,00	748,70	1.278,30	1.724,50	1.076,70	1.364,50	587,00	634	622,76
TITOLO III											
Altre entrate	811,70	994,00	776,10	729,00	518,50	565,70	791,60	768,60	704,90	620,7	736,76
TOTALE PARTE I	1.565,00	2.043,40	1.678,10	1.521,10	1.834,70	2.338,60	1.905,50	2.171,50	1.309,50	1.269	1.372,72
PARTE II - componenti che non danno luogo a movimenti finanziari											
A) Variazioni patrimoniali straordinarie	48,80	72,90	-	0,60	-	-	54,60	2,30	105,7	159,3	17,32
TOTALE PARTE II	48,80	72,90	-	0,60	-	-	54,60	2,30	105,7	159,3	17,32
TOTALE GENERALE	1.613,80	2.116,30	1.678,10	1.521,70	1.834,70	2.338,60	1.960,10	2.173,80	1.415,20	1.428,30	1.390,04
Disavanzo economico	103,40	-	-	78,90	-	-	-	-	-	-	-
TOTALE A PAREGGIO	1.717,20	2.116,30	1.678,10	1.600,60	1.834,70	2.338,60	1.960,10	2.173,80	1.415,20	1.428,30	1.390,04
PARTE I - spese correnti											
TITOLO I											
Spese correnti	1.661,50	1.679,90	1.615,40	1.539,20	1.753,10	1.682,70	1.613,10	1.910,60	1.127,60	1.218,50	1.355,10
TOTALE PARTE I	1.661,50	1.679,90	1.615,40	1.539,20	1.753,10	1.682,70	1.613,10	1.910,60	1.127,60	1.218,50	1.355,10
Differenza tra entrate correnti e spese correnti	- 96,50	363,50	62,70	- 18,10	81,60	655,90	347,00	260,90	181,90	209,80	34,94
PARTE II - componenti che non danno luogo a movimenti finanziari											
Ammortamenti	27,90	27,20	27,10	31,30	20,10	21,00	25,90	29,20	12,90	10,50	7,71
Accantonamenti per oneri presunti comp.za											
Quota dell'esercizio per acc.to TFR	27,80	28,70	27,60	29,50	30,60	43,40	37,60	41,40	24,50	22,50	21,78
Var.ri patrimoniali straordinarie	46,50		4,70	0,60	6,40		5,40	30,10	202,90	120,60	1,54
Entrate accertate di pertinenza succ. esercizi											
TOTALE PARTE II	55,70	102,40	59,40	61,40	57,10	64,40	68,90	100,70	240,20	153,60	31,03
TOTALE GENERALE	1.717,20	1.782,30	1.674,80	1.600,60	1.810,20	1.747,10	1.682,00	2.011,30	1.367,80	1.372,10	1.386,13
Avanzo economico		334,00		3,30	24,50	591,50	278,10	162,50	47,40	56,20	3,91
TOTALE A PAREGGIO	1.717,20	2.116,30	1.678,10	1.600,60	1.834,70	2.338,60	1.960,10	2.173,80	1.415,20	1.428,30	1.390,04

## 12 - La situazione patrimoniale

La situazione patrimoniale dell'Ente in ciascuno degli esercizi considerati si stabilisce ai livelli precisati dalla tabella illustrativa della pagina seguente.

I risultati patrimoniali rispecchiano sostanzialmente quelli finanziari. Infatti dall'analisi delle poste principali si rileva l'aumento dei residui attivi nell'ultimo anno rispetto al precedente, costituiti da crediti che l'Ente vanta nei confronti dello Stato.

Le immobilizzazioni tecniche hanno incrementato la loro consistenza nel corso degli esercizi in questione e si riferiscono, per la maggior parte, a mobili e macchine per ufficio.

I fondi accantonamento sono costituiti dal Fondo liquidazione indennità e anzianità del personale e da Fondi di accantonamento vari.

Le poste rettificative dell'attivo riguardano il "Fondo ammortamento immobilizzazioni" che si pone in decremento della posta corrispondente dell'attivo.

I residui attivi concernono crediti che la Società vanta nei confronti dello Stato ed enti pubblici, e alla fine dell'esercizio 2004 ammontano a € 283.930,18.

La loro formazione è suddivisa in crediti maturati nel 2003 per € 49.503,68, e per € 234.426,50 nell'esercizio 2004.

I residui passivi riguardano debiti che la SIOI ha nei confronti dello Stato per €15.556,42, verso fornitori e docenti per € 127.696,29, verso istituti previdenziali per € 14.338, e debiti diversi per € 9.297,98 per complessivi € 166.938,69.

Di questi solo € 13.332,48 si riferiscono al 2003 e la loro formazione è stata determinata da difficoltà di reperimento dei dati dei creditori.

Il patrimonio netto nel 2004 risulta incrementato del corrispondente avanzo economico dell'esercizio.



## XIV LEGISLATURA — DISEGNI DI LEGGE E RELAZIONI — DOCUMENTI

SITUAZIONE PATRIMONIALE (in milioni di lire fino al 2001 e in migliaia di euro dal 2002 )

	1994	1995	1996	1997	1998	1999	2000	2001	2002	2003	2004
									migl. di €	migl. di €	migl. di €
<b>ATTIVITA'</b>											
Disponibilità liquide	207,60	163,60	61,40	167,60	133,50	258,20	391,30	270,40	249,00	365,8	312,91
Residui Attivi	259,60	541,80	313,60	830,90	361,50	348,50	278,80	671,60	384,90	116,4	283,93
Crediti bancari e finanziari	-	-	-	-	-	-	-	-	-	0	0
Investimenti mobiliari	96,00	90,00	90,00	50,00	60,00	110,00	50,00	150,00	77,50	46,5	46,48
Immobilizzazioni tecniche	387,90	392,70	413,50	465,20	520,80	544,70	572,40	582,60	333,20	338,1	348,51
<b>TOTALE ATTIVITA'</b>	951,10	1.188,10	878,50	1.513,70	1.075,80	1.261,40	1.292,50	1.674,60	1.044,60	866,80	991,83
Deficit patrimoniale											
Disavanzo economico es. prec.	846,20	820,70	820,70	820,70	537,80	537,80	537,80	537,80	-	-	-
Disavanzo economico dell'esercizio	103,40	-	-	78,90	-	-	-	-	-	-	-
<b>TOTALE A PAREGGIO</b>	1.900,70	2.008,80	1.699,20	2.413,30	1.613,60	1.799,20	1.830,30	2.212,40	1.044,60	866,80	991,83
<b>PASSIVITA'</b>											
Debiti di tesoreria	221,20	297,10	259,40	798,20	252,10	-	-	152,30	-	-	-
Residui passivi	787,40	788,00	458,10	572,50	605,50	421,70	215,70	260,70	330,50	75,30	166,94
Fondi di accantonamenti vari	461,10	260,30	287,90	317,40	348,00	356,90	290,10	283,20	148,40	159,10	180,86
Poste rettificative dell'attivo	302,10	329,40	356,50	387,90	408,00	429,10	454,90	484,10	262,90	273,40	281,07
<b>TOTALE PASSIVITA'</b>	1.771,80	1.674,80	1.361,90	2.076,00	1.613,60	1.207,70	960,70	1.180,30	741,80	507,80	628,87
Patrimonio netto											
Avanzo economico es. prec. ti	128,90	-	334,00	337,30	-	-	591,50	869,60	255,30	302,80	359,05
Avanzo economico dell'esercizio	-	334,00	3,30	-	-	591,50	278,10	162,50	47,50	56,20	3,91
<b>TOTALE A PAREGGIO</b>	1.900,70	2.008,80	1.699,20	2.413,30	1.613,60	1.799,20	1.830,30	2.212,40	1.044,60	866,80	991,83

Nota: Per i residui passivi occorre tener conto del riaccertamento degli stessi.

**13 - La situazione amministrativa**

La situazione amministrativa riguardante la gestione finanziaria e di cassa è schematizzata nella tabella riportata nella pagina successiva.

Si prende atto che la Società, avendo adottato il sistema di scrittura contabile previsto dal DPR 696/79, ha eliminato la discrepanza che si verificava negli esercizi precedenti tra i residui indicati nella situazione finanziaria e quelli indicati nella situazione patrimoniale, provvedendo al riaccertamento degli stessi.

Si prende inoltre atto che da una situazione di disavanzo di amministrazione del 1998, con la concessione del contributo straordinario del 1999, la SIOI ha chiuso dal 1999 in poi, con un avanzo di amministrazione in tendenziale incremento negli esercizi successivi.

## XIV LEGISLATURA — DISEGNI DI LEGGE E RELAZIONI — DOCUMENTI

SITUAZIONE AMMINISTRATIVA (in milioni di lire fino al 2001 e in migliaia di euro dal 2002)

	1994	1995	1996	1997	1998	1999	2000	2001	2002	2003	2004
Consistenza di cassa all'inizio dell'esercizio	-273,2	-13,6	-133,5	-198	-630,6	-118,5	258,2	391,3	61	249	365,8
in c/competenza	1984,4	2063	1798,1	1144,3	2074,7	2545,7	2221,5	2006,7	1318,3	1430,2	1398
Riscossioni in c/residui	78,6	373,2	2171,4	1293,4	2746,1	2680,4	2321,6	2037,1	1460,2	1653,3	1481
in c/residui				149,1	671,4	134,7	100,1	30,4	141,9	223,1	83
Pagamenti in c/competenza	1666,7	1696,9	1456,2	1456,2	1902,2	1824,6	1857,2	2135,5	1108	1364,1	1471,6
in c/residui	516,2	2182,9	2235,9	1726	2234	2303,7	2188,5	2310,3	1272,2	1536,5	1533,9
Consistenza della cassa alla fine dell'esercizio	-13,6	-133,5	-198	-630,6	-118,5	258,2	391,3	118,1	249	365,8	312,9
degli es. precedenti	152,5	165,9	164,4	154,6	226,7	348,4	243,1	218,4	204,7	47,1	49,5
Residui attivi * dell'esercizio	259,6	541,8	313,6	830,9	361,5	121,7	278,8	671,5	384,9	116,3	283,9
degli es. precedenti	216,2	389,3	147,7	666,5	206,9	121,7	35,7	453,2	180,2	69,3	234,4
Residui passivi dell'esercizio	787,2	788	458,1	572,5	605,5	421,6	215,6	260,6	67,4	4,7	13,3
degli es. precedenti	571,8	207	384,3	363,4	292,2	292,2	179,7	222	263	70,6	153,6
Avanzo o disavanzo di amministrazione a fine esercizio	-541,2	-379,7	-342,5	-372,2	-362,5	185	454,5	529	303,5	406,9	429,9

\* Per i residui attivi il disallineamento è stato determinato da successivi riaccertamenti.

**14 - Considerazioni conclusive**

L'esame dei risultati della gestione posta in essere per gli anni di riferimento ha fatto emergere una buona operatività dell'Ente in rapporto ai mezzi a disposizione ed in ottemperanza ai propri fini istituzionali.

Le note critiche segnalate nella precedente relazione sono in parte state superate attraverso le modifiche apportate allo Statuto con DPR 10.2.2000, n. 361 ed illustrate nel capitolo riguardante l'ordinamento e le finalità dell'Ente.

Permane, peraltro, la pletoricità del Consiglio Direttivo composto dal Presidente, 4 vicepresidenti, dal Segretario Generale, e da un numero di consiglieri non inferiore a 24 e non superiore a 36, segnatamente di ostacolo ai principi di efficienza, efficacia ed economicità.

Anche l'annosa problematica connessa alla locazione della sede sembra avviata a trovare una soddisfacente conclusione.

Infatti — come meglio descritto nell'apposito capitolo — il debito pregresso al 28.11.1995 ammontava già a 4 miliardi di lire, ma a seguito di apposita istanza l'Ente ha ottenuto il riconoscimento dei benefici della legge 390/86, estesi agli organismi internazionalistici con l. 134/90, per cui è in corso la formalizzazione della concessione dei locali e la rateizzazione del debito pregresso da parte dell'Agenzia del Demanio.

Va segnalato, infine, che il MAE — titolare della vigilanza sull'Ente — non ha mai adottato alcun formale pronunciamento in merito ai bilanci preventivi e consuntivi adottati dalla Società. Tuttavia si presume che le annuali riunioni svolte presso la sede della Società con i rappresentanti ministeriali si incentrino sulla ponderazione e valutazione dei bilanci al fine di verificarne la consistenza e la coerenza, nonché il rispetto dei principi di buona gestione finanziaria nel più ampio quadro programmatico ministeriale ed in correlazione all'azione da svolgere da enti simili, egualmente sottoposti alla vigilanza del MAE.

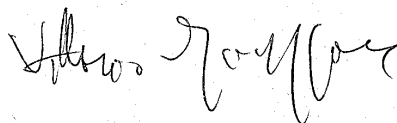

SOCIETÀ ITALIANA PER L'ORGANIZZAZIONE INTERNAZIONALE  
(SIOI)

---

## BILANCIO D'ESERCIZIO 1994

PAGINA BIANCA

## RELAZIONE DEL PRESIDENTE

PAGINA BIANCA



**RELAZIONE AL BILANCIO DELL'ESERCIZIO 1994**

Il bilancio 1994 della SIOI si compone dei seguenti documenti: Situazione Patrimoniale e Conto Economico. Esso è stato redatto adottando una contabilità di tipo privatistico, basata sull'adozione del sistema della partita doppia.

Il bilancio è stato, pertanto, formulato sulla base del postulato della "competenza": in altri termini, sono stati iscritti costi e proventi sulla base della loro maturazione economica, anche indipendentemente dalla loro manifestazione finanziaria. Ne é, ad esempio, una conferma l'iscrizione tra le passività patrimoniali dell'apposito Fondo per trattamento fine rapporto, il quale copre le potenziali uscite monetarie connesse alle dimissioni del personale dipendente. Tale fondo, costituito sulla base della liquidazione maturata a tutto il 31.12.1994, darà vita ad un futuro flusso finanziario in uscita, del quale non si conosce con esattezza la data. Si può, ragionevolmente, prevedere che i futuri esborsi, correlati alla dinamica del personale, saranno distribuiti su un arco temporale di medio-lungo periodo.

I prospetti di Stato Patrimoniale e Conto Economico sono stati elaborati secondo uno schema formale a sezioni divise e contrapposte, mettendo in evidenza i dati relativi alle sezioni, alla sede centrale e le risultanze consolidate.

Per quanto concerne, invece, i criteri di valutazione delle singole poste, sono stati adottati, in linea di massima, i principi previsti dal Codice Civile per le società (in particolare dall'art. 2426); gli adattamenti alla predetta disciplina sono stati apportati tenendo, comunque, conto della natura non lucrativa dell'Ente, il quale riveste carattere associativo e non societario. In ogni caso, si rammenta che la Società, sulla base delle dispo-

sizioni previste dalla L. n.354 del 30.10.1989, è stata esonerata dall'obbligo di redigere bilanci preventivi e consuntivi in base a quanto stabilito dal DPR del 18.12.'79, n.696.

Più in dettaglio, le diverse voci di bilancio sono state valutate secondo le seguenti modalità:

#### **- STATO PATRIMONIALE**

**Disponibilità liquide:** constano di contanti, saldi di c/c bancario e di c/c postale. Per quanto concerne, più in particolare, le disponibilità amministrate dalle Sezioni, esse risultano dagli appositi consuntivi redatti in base alle disposizioni statutarie.

**Titoli:** riguardano BOT semestrali; essi sono valutati al costo di acquisizione.

**Mobili e macchine d'ufficio:** sono valutati al costo d'acquisizione, diminuito, anno per anno, in base al logorio fisico ed all'obsolescenza tecnologica. La diminuzione di valore viene registrata tramite l'iscrizione tra le passività di apposito Fondo di ammortamento. L'ammortamento stesso viene calcolato in base alle aliquote fiscali ordinarie, in quanto ritenute espressive della durata utile di tali cespiti.

**Crediti verso clienti:** sono valutati al presumibile grado di realizzo, coincidente, nella fattispecie, con il valore nominale. Ciò, dal momento che le posizioni creditorie sono vantate esclusivamente nei confronti di enti pubblici, in quanto tali ritenuti solvibili.

**Debitori:** tale voce include essenzialmente il credito verso l'Erario per Saldo IVA.

**Ratei attivi:** esprimono quote di proventi la cui manifestazione finanziaria non si é ancora verificata nell'esercizio in chiusura, considerate di competenza dello stesso esercizio 1994. Essi riguardano importi relativi a corsi di formazione, importi non ancora incassati alla data di riferimento del bilancio.

**Fornitori:** la posta riguarda principalmente i contratti di fornitura per prestazioni tipografiche, per servizi di pulizia locali, di riscaldamento etc.

**Creditori:** riguardano debiti verso Enti previdenziali ed assistenziali, verso Erario, verso il personale (si riferisce ad un'indennità di mancato preavviso) etc.

**Ratei passivi:** attengono al pagamento di docenze per Corsi di formazione, docenze non ancora pagate alla data di riferimento del presente bilancio.

**Fondo TFR:** esprime la passività a tutto il 31.12.94, esistente verso il personale dipendente per il futuro pagamento delle liquidazioni. La diminuzione rispetto all'importo esistente al 31.12.93 deriva dall'effetto combinato di diminuzione degli organici (che hanno ridotto il fondo), e dell'accantonamento dell'anno, inclusivo della rivalutazione degli importi precedentemente iscritti.

**Fondo Ammortamento Mobili e Macchine:** risulta commentato alle voci dell'attivo cui esso si riferisce.

**Fondi di accantonamento vari:** essi coprono il rischio di pagamenti futuri, non ancora certi alla data di riferimento del bilancio d'esercizio.

#### **- CONTO ECONOMICO**

**Quote sociali:** esse sono state acquisite in via prudenziale, non per competenza, ossia secondo la loro maturazione, ma per cassa, cioè in base a quanto effettivamente percepito dalla Società.

**Contributo MAE (legge n. 948/82):** si riferisce agli importi erogati dal Ministero degli Esteri - già completamente incassati nel corso del 1994 - a fronte dell'organizzazione e gestione di attività istituzionali (corsi di formazione, etc.)

**Contributo enti locali:** trattasi di versamenti effettuati liberamente da Regioni e Comuni per sostenere lo sforzo organizzativo dell'Ente, in particolare per alcune attività specifiche. Per un maggiore dettaglio, si veda allegato.

**Contributi Enti Sostenitori:** tale posta accoglie le erogazioni effettuate da soggetti privati (aziende etc.) per sostenere le attività dell'Organizzazione (si veda il dettaglio in allegato).

**Interessi attivi:** derivano dalla disponibilità di c/c, nonché dall'investimento in titoli di Stato.

**Altre entrate:** si tratta degli importi derivanti da rimborsi ricevuti da spedizionieri per compensi non dovuti, etc.

**Recuperi:** si tratta di una voce residuale che accoglie partite non classificabili in altre poste (proventi per la gestione della distribuzione automatica di bevande etc.).

**Sopravvenienze attive:** la posta include - essenzialmente - l'assorbimento a Conto Economico di quota parte del Fondo (Rischi), divenuto nel frattempo "libero", in quanto i relativi oneri sono stati comunque iscritti quali costi del Conto Economico in esercizi precedenti.

**Attività Msoi:** si riferisce alle quote versate dagli studenti iscritti nel Movimento.

**Entrate per Ufficio Studi e Pubblicazioni:** riguarda gli incassi rivenienti dalla vendita degli abbonamenti alla rivista dell'Ente "La Comunità Internazionale".

**Entrate per Biblioteche:** concerne gli importi derivanti dal rimborso spese per l'utilizzo dei macchinari di fotocoproduzione.

**Entrate per Corsi:** tale posta, disaggregata per tipologia formativa, accoglie i ricavi relativi all'attività tipica dell'Ente.

**Spese per gli Organi Sociali:** si tratta di rimborsi spese per i viaggi e trasferte relative al regolare funzionamento degli organi in oggetto.

**Spese per il personale dipendente:** la posta include sia gli oneri correnti per pagamento di stipendi e di contributi agli Enti assistenziali e previdenziali sia per competenza (l'accantonamento al Fondo T.F.R.). Si veda - a tale proposito - pure il commento alle voci dello Stato Patrimoniale.

**Spese per lavoro autonomo:** la voce concerne gli oneri sostenuti per prestazioni consulenziali, collaborazioni etc., relative al funzionamento della strutture amministrative ed operativa dell'Ente.

**Spese di carattere generale:** l'allegato riposta il dettaglio delle spese.

**Oneri finanziari:** si tratta degli interessi passivi e delle commissioni bancarie, maturati nel corso dell'anno, a fronte di scoperti di c/c.

**Imposte e tasse:** la posta include il carico fiscale del 1994 per: imposte di registro (per le Convenzioni etc.); tasse per lo smaltimento dei rifiuti solidi urbani; tassa annuale per la partita IVA, etc.

**Convegni e conferenze:** la voce rileva gli oneri sostenuti per lo svolgimento di attività aperte al pubblico o su invito.

**Attività del Msoi:** attiene - principalmente - alle spese postali e fotocopie per l'effettuazione dell'attività del Movimento (riunioni periodiche, gruppi di studio, e così via).

**Spese ufficio studi e pubblicazioni:** trattasi, in linea di massima, degli oneri sostenuti per la stampa e la pubblicazione della Rivista "La Comunità Internazionale".

**Spese gestione biblioteche:** si riferisce agli oneri sostenuti a fronte di abbonamenti a pubblicazioni, acquisto volumi, etc.

**Partecipazione enti internazionali:** si tratta del versamento di quote associative a beneficio di Enti similari.

**Spese per corsi:** disaggregate per tipologia formativa allo stesso modo delle relative entrate, riguardano - essenzialmente - il pagamento dei compensi di docenti dei corsi relativi.

**Ammortamento mobili e macchine d'ufficio:** la voce accoglie la quota annua dell'ammortamento dei cespiti iscritti all'attivo. Le aliquote applicate sono allineate - come già descritto in precedenza - a quelle ordinarie fiscali, ex art. 67, Testo Unico delle Imposte sui Redditi.

I cespiti in oggetto sono iscritti in attivo per il loro valore lordo, mentre il passivo rileva gli appositi Fondi di Ammortamento. Il valore netto che ne residua è giustificato economicamente dalla possibilità di utilizzo residuo dei beni in questione.

Amb. Umberto La Rocca

PAGINA BIANCA



RELAZIONE  
DEL COLLEGIO DEI REVISORI DEI CONTI

PAGINA BIANCA

12^ VERBALE DEL COLLEGIO DEI REVISORI DEI CONTI RIUNITOSI IN DATA  
08.06.1995

Il giorno 08 del mese di giugno 1995 alle ore 09.00  
nella sede sociale della SIOI in Roma, si e' riunito il Collegio  
dei Revisori dei Conti nelle persone della Dott.ssa Conte Maria  
Rosaria - Presidente - in rappresentanza del Ministero del  
Tesoro; del Dr. Esposito Luigi e Rag. Urru Sergio - membri  
effettivi - rispettivamente in rappresentanza del Ministero  
degli Affari Esteri e dell'Assemblea Generale per redigere la  
relazione al conto consuntivo 1994 che forma parte integrante del  
presente verbale.

Presenza il Rag. Adriano Ficarelli funzionario amministrativo.

Il conto consuntivo che viene sottoposto al voto  
dell'Assemblea generale espone le risultanze finali di un anno  
finanziario per taluni aspetti particolare: innanzi tutto e' il  
primo consuntivo che viene redatto dopo l'entrata in vigore del  
nuovo Statuto della Societa'; in secondo luogo nel corso  
dell'anno, presso la SIOI si e' insediato il nuovo collegio  
sindacale composto di tre membri, due dei quali a nomina  
ministeriale: del Ministero degli Affari Esteri e del Ministero  
del Tesoro (Ministeri vigilanti) ed il terzo a nomina

dell'assemblea generale.

Il Collegio sindacale, dalla propria nomina e nel corso degli otto mesi successivi ha effettuato quattro visite sindacali collegiali ed altre individuali nel corso delle quali ha dovuto rilevare un grosso disordine contabile-amministrativo ed una evidente scollatura tra lo stesso Servizio amministrativo e gli altri Servizi.

A tale proposito i revisori, rendendosi totalmente conto delle pregresse vicende societarie e nell'intento dichiarato di aiutare la SIOI ad uscire dalla critica situazione in cui tutt'ora versa, non hanno lesinato utili ed opportuni consigli, informazioni e suggerimenti soprattutto ai responsabili del Servizio contabile. In particolare al direttore amministrativo sono state fornite, in appositi incontri, delucidazioni sui metodi di tenuta della contabilita' in un ente quale la SIOI. A tal fine i revisori hanno anche consigliato gli organi responsabili a chiedere opportuni pareri ai Ministeri vigilanti.

Sono state effettuate due verifiche di cassa: la prima non ha potuto essere completata, perche' sono state rilevate duplicazioni di scritture contabili, o la loro assenza per taluni fatti gestionali; per la seconda, viceversa, non si sono potuti



conciliare i risultati delle scritture della SIOI, con i saldi dell'istituto cassiere e del servizio di posta.

Peraltro si vuole far rilevare, in questa sede, che il personale dipendente, realmente incardinato presso la Società con rapporto di servizio e di lavoro, e' composto da otto unita', mentre il personale dirigente della SIOI e' legato alla medesima da un rapporto di consulenza esterna. In particolare, le funzioni previste dallo Statuto per il direttore amministrativo sono state attribuite con un "incarico di collaboratore esterno" (vds. note dell'11.9.1991 e del 2.1.1992 a firma del Prof. Gori).

In merito i revisori esprimono le proprie perplessita' soprattutto in considerazione del fatto che un rapporto di collaborazione esterna, in modo particolare per il direttore amministrativo, potrebbe non portare ad una diretta responsabilizzazione degli accadimenti gestionali della Società'.

Passando all'esame del conto consuntivo di cui trattasi si deve preliminarmente osservare quanto segue:

A - L'art. 13 dello Statuto dispone che il consuntivo venga presentato al Consiglio Direttivo entro il mese di febbraio. Pur rendendosi conto delle difficolta' incontrate, si invitano per il futuro gli organi responsabili a rispettare i termini statutari.

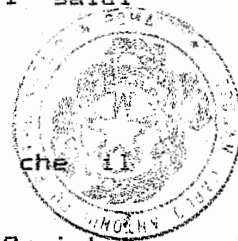

B - Il consuntivo e' stato formulato adottando il sistema della partita doppia. L'Ente ha giustamente operato anche se avrebbe potuto adottare il sistema contabile stabilito dal DPR 696/79, cosi' come opportunamente consigliato dal Ministero del Tesoro con nota del 30.11.94 (pur in presenza della L. N. 354 del 30 ottobre 89 che esonera la SIOI dall'obbligo di redigere i bilanci secondo il predetto DPR).

Peraltro sia il Ministero vigilante nella relazione in data 11.3.94, sia la Corte dei Conti nella determinazione N. 28/95 - con la quale la Corte ha riferito al Parlamento sulla gestione della SIOI per l'esercizio 1993 - hanno apprezzato che l'Ente si fosse conformato al predetto D.P.R. 696/79.

Tra l'altro in questa sede avrebbero cosi' potuto essere utilmente confrontati i risultati ottenuti, con gli omogenei relativi dati finali dell'esercizio precedente.

L'anno 1994 si e' concluso con un disavanzo economico di Lire 103.352.559 mentre la situazione patrimoniale espone i seguenti dati:

Totale attivita' Lire 954.112.815

Totale passivita' Lire 1.771.784.942.

I dati di cui sopra comprendono anche le attivita' e le



passivita' delle varie Sezioni territoriali della SIOI. A tal proposito si deve rilevare che, anche se l'inserimento di tali dati e' doveroso, in quanto la SIOI e' societa' unitaria, tale unicità andava esplicata anche nella gestione finanziaria della Societa' stessa. Invece da riscontri diretti effettuati dai revisori, i quali si sono recati presso le Sezioni del Piemonte, della Lombardia e della Campania, queste ultime hanno da sempre agito in piena autonomia gestionale e finanziaria, raccogliendo propri contributi ed operando proprie scelte; peraltro in diffornita' del disposto dell'art. 8 dello Statuto il quale prevede il coordinamento delle attivita' della Societa' e delle Sezioni.

A tal ultimo proposito si prende atto che, a seguito dell'invito degli scriventi a voler disporre affinche' al piu' presto le Sezioni periferiche adottino il medesimo sistema contabile in uso presso la Sede centrale al fine di pervenire ad un unico bilancio dell'Ente basato su dati omogenei, in data odierna e' stata trasmessa ai revisori la bozza di un nuovo Regolamento delle Sezioni inteso ad eliminare gli inconvenienti evidenziati.

Passando all'esame delle singole voci del conto consuntivo



si riscontra che la situazione patrimoniale espone tra le poste dell'attivo, per la Sezione Piemonte e per la Sez. Lombardia rispettivamente Lire 13.300 e Lire 110.767 come poste di cassa che non sono state iscritte nei bilanci delle rispettive Sezioni, mentre per la Sezione Campania la medesima voce "cassa" ed anche la voce "banca" non compaiono nel bilancio prodotto dalla Sezione; per la Sezione Toscana, invece, sono state iscritte nel consuntivo della Sezione le poste "cassa, banca e conto corrente postale" ma delle ultime due mancano gli estratti conto relativi. (vds. allegati dal n. 1 al n. 4).

Per quel che riguarda la posta "Mobili e Macchine" della sede, questa risulta dal registro dei beni ammortizzabili (non dall'inventario) la cui prima pagina, risalente all'1.1.64, riporta un valore iniziale - non riferito ad alcun bene - di Lire 20.364.715 (Allegato alla n. 5). Peraltro i valori iscritti in tale registro si riferiscono a motivazioni varie: "riparazioni di beni, nomi di ditte, etc" senza la descrizione del bene acquistato, la data di acquisto, il numero di inventariazione etc. Successivamente le scritturazioni si riferiscono a singoli beni e riguardano il valore iniziale e le quote di ammortamento. (All. n. 6).





A tal proposito si rileva che non e' stato prodotto ai revisori  
un inventario dei beni della Societa', regolarmente predisposto  
come da legislazione vigente.



Tuttavia si da atto che in data odierna e' stata  
inviata agli scriventi una nota del Direttore dell'Istituto Prof.  
Caggiano in cui si preannuncia la messa a punto di un nuovo libro  
dei cespiti della SIOI sulla base di una perizia asseverata,  
commissionata dalla Societa' medesima.

A conclusione dell'esame dell'elaborato di cui trattasi il  
collegio ritiene di dover formulare alcune brevi considerazioni.

Gli organi responsabili della Societa' avevano previsto, a  
seguito della proroga concessa dal MAE, un definitivo rientro dal  
deficit societario entro l'esercizio 1996.

Peraltro l'esercizio 1994 si chiude con un disavanzo di  
amministrazione di lire 541.345.608 (All. n. 7), comprensivo  
della gestione di tutte le Sezioni ed alla luce delle risultanze  
contabili, alla data odierna, non sembra che nel corso del 1995,  
nonostante il previsto contributo ministeriale - indispensabile,  
ad avviso degli scriventi, per la sopravvivenza stessa della  
SIOI - tale situazione possa radicalmente mutarsi, a meno di  
eccezionali eventi favorevoli, al momento non ipotizzabili, anche

se gli organi responsabili della SIOI si sono formalmente impegnati a portare la Società nel corso del 1995 e del prossimo anno finanziario ad una situazione finanziaria ripianata.

Si auspica, infine, che le osservazioni opportunamente mosse dalla Corte dei Conti nella relazione al Parlamento sul bilancio 1993, assieme ai suggerimenti, di cui si è fatto cenno in apertura, finora forniti dai Revisori dei conti, possano contribuire ad eliminare le anomalie, segnalate dal Collegio in precedenti verbali, anomalie che finora hanno costituito, sul piano formale e sostanziale, elementi di ostacolo per una gestione fluida e sana all'altezza dell'importanza della Società.

Si raccomanda inoltre, una rigorosa politica di contenimento delle spese, che i responsabili della Società devono perseguire nella sede centrale e nelle sezioni staccate anche a mezzo di un'azione di coordinamento prevista dalla norma statutaria.

Tutto ciò premesso i revisori ritengono di esprimere un parere favorevole all'approvazione dell'elaborato in esame



invitando nel contempo il Ministero vigilante a dare giusto peso  
alle osservazioni formulate nella presente relazione.

Alle ore 19.00 la seduta e' tolta.

Il Rappresentante  
del Ministero del Tesoro  
Presidente  
(Dr. *ssa* Maria Rosaria Conte)

*Maria Rosaria Conte*

Il Rappresentante  
dell'Assemblea  
membro effettivo  
(Rag. Sergio Urru)

*Sergio Urru*

Il Rappresentante  
del M.A.E.  
membro effettivo  
(Dr. Luigi Esposito)

*Luigi Esposito*



PAGINA BIANCA

## BILANCIO CONSUNTIVO

PAGINA BIANCA

SOCIETÀ ITALIANA PER L'ORGANIZZAZIONE INTERNAZIONALE  
SEZIONE PIEMONTE  
CORSO UNITÀ D'ITALIA 125  
10127 TORINO  
TEL. 011/69.61.781

CONTO CONSUNTIVO PER IL 1994 - SEZIONE PIEMONTE SIOI

**ATTIVITÀ**

- Residuo attivo (banca) al 1.1.94	L. 20.418.000.=
- BOT (15.2.94) non più investiti	L. 10.000.000.=
- Interessi su 35 milioni (trimestrali al 15.5.94)	L. 495.000.=
- BOT (15.5.94) non più investiti e destinati alle attività ordinarie	L. 35.000.000.=

**ENTRATE**

- Quote sociali Soci ordinari e aderenti	L. 17.390.000.=
- Contributi Enti sostenitori e contribuenti	L. 64.740.000.=
- Interessi bancari al 31.12.93	L. 1.023.000.=
	-----
	L. 149.066.000.=

**PASSIVITÀ**

**USCITE**

- Attività culturali (corsi, conferenze, oneri relatori)	L. 22.433.000.=
- Spese di amministrazione (locazione, telefono,...)	L. 22.638.000.=
- Spese di documentazione (biblioteca, abbonamenti, acquisti)	L. 3.474.000.=
- Indennità nette di collaborazione per n. 3 persone	L. 42.200.000.=
	-----
	L. 90.745.000.=
Avanzo di gestione (banche) al 31.12.94	L. 58.321.000.=
	-----
Totale	L. 149.066.000.=

Torino, 21 marzo 1995

N.B. Arrotondamento al migliaio



Società Italiana

per l'Organizzazione Internazionale  
Sezione Piemonte

Verbale della seduta del Consiglio  
del 19 aprile 1995 -

Inizio alle ore 18.10 nella sede della  
Sala Consigliare della Sezione al  
C.I.F., C.so Unità e l'Italia 125,  
Torino

Sono presenti: Dott. Alfonso Bellando,  
Prof. Edoardo Goffi, Prof. Luigi  
Benamati, Dott. Giuseppe M. Albano,  
Prof. Oretta Massari, Prof. M. Paolo  
Alessandro Chiesa, Dott. Fran-  
co Frisando

Nel corso della riunione, il  
tesoriere Dott. Albano ha  
presentato il bilancio consun-  
tivo per il 1994, accompagnato  
da una relazione del Dott. Al-  
berto Benamati e del Comm. Ca-  
mele Presti, Revisori dei conti.  
Dopo ampia discussione, il  
bilancio consuntivo è stato



approvato all'unanimità  
si è poi passati ad un esame delle  
prospettive di contributi locali  
relativi al 1995. La cam-  
qua contributi iniziò subito  
dopo il periodo pasquale  
quando avviene la Relazio-  
ne di attività 1994 -  
Purtroppo due Enti, qual-  
la Banca Popolare di Novara  
e l'Italgas, hanno preannun-  
ciato di non poter dare contri-  
buti per il 1995 -  
Alcuni consiglieri hanno sostenuto  
con calore la tesi che occorre fa-  
re dei fatti presso le sedi centrate  
per ottenere un contributo come  
anche indicato nella Relazio-  
ne dei Revisori dei conti.  
Passando all'esame delle attività  
si è constatato il successo del Corso am-  
ministrativo chiuso l'11 aprile. La riunione  
è tolta alle 19.30.

Il Presidente

O.R. 00. A -

Il Segretario

E.ulli

SOCIETÀ ITALIANA  
PER LA  
ORGANIZZAZIONE INTERNAZIONALE  
SEZIONE LOMBARDIA - PALAZZO REALE  
PIAZZA DUOMO, 14 - TEL. E FAX 80403250  
20122 MILANO

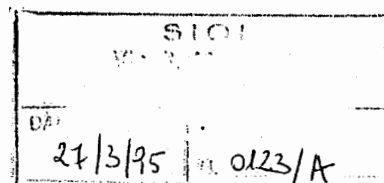

## BILANCIO CONSUNTIVO 1994

=====

## ENTRATE

- residuo attivo 1993	10.829.207
- quote sociali	6.520.000
- contributi :	
COMIT 1994	1.000.000 ✓
IL GIORNALE	55.246 ✓
CARIPLO 1994	3.000.000 ✓
ASSOLOMBARDA 1994	1.000.000 ✓
- 2 iscritti corso insegnanti	60.000
- iscritti COFOI	8.050.000
- interessi :	
CARIPLO 1993	81.299
C.C.P. 1993	4.515

---

30.600.267.=

## U S C I T E

- posta, cancelleria	2.026.610
- manutenzione	1.845.750
- manifestazioni	8.242.600
- restituite 2 iscrizioni	60.000
- telefono, luce	2.753.250
- indennità segretaria	9.000.000
- sbilancio competenze CARIPLO	23.712
- imposta bollo	36.000

---

23.987.922.=

- Aff. H. L. 1975

*Società Italiana*  
*per la*  
*Organizzazione Internazionale*  
*Unione della Campania*

ALL. N. 3  
 MRE  
 Unost

## RENDICONTO CONSUNTIVO AL 31.12.1974

## ENTRATE 1974

Avanzo al 31.12.93	125.409.317
Contributo MAE	68.998.000
Quote iscrizione corsi	45.900.000
Contributo Regione	788.000
Quota soci	620.000
Enel rimborso	77.750
Rimborso fotocopie	2.582.000
Interessi Banco Napoli 31.12.93	3.141.628
Vendita titoli	89.998.500

Tot. 337.513.195

## USCITE 1974

Acquisto libri, riviste e attrezzature biblioteca	8.439.640
Fitto locali	5.152.000
Spese postali	1.774.000
Spese telefoniche	5.398.500
Spese per energia elettrica	680.150
Combustibile per riscaldamento	1.603.000
Trasporti	1.115.300
Cancelleria	2.109.284
Manutenzione macchine ufficio e locali	3.123.384
Pulizia locali	1.020.600
Custodia	301.000
Spese amministrative varie	1.387.156
Assicurazione	370.001
Registro e bolli	195.000
Rimborso MAE	3.300.000
Conferenze	542.700
Collaborazioni	27.425.212
Docenza corsi	85.665.900
Borse di studio	3.188.000
Spese bancarie	150.000
Acquisto titoli	107.142.098
Differenza non contabilizzata	41.300

Totale uscita 240.410.225  
 Saldo attivo 97.102.970

Totale a pareggio 337.513.195

SOCIETÀ ITALIANA  
PER LA  
ORGANIZZAZIONE INTERNAZIONALE  
SEZIONE DI FIRENZE - PIAZZA SIGNORELLA, 6  
50132 FIRENZE - TEL. 514.904

ALL. N. 4  
ME  
Lino

SITUAZIONE FINANZIARIA ANNO 1994**ENTRATE**

Saldo attivo al 1.1.94		1.012.149
c/c CRF	158.930	
c/c postale	853.219	
Contributi soci ordinari		550.000
Contributi soci sostenitori		8.000.000
Contributi CRF (94-95)		20.000.000
<b>TOTALE</b>		<b>29.562.149</b>

← CNK  
SESIM SRL

**USCITE**

Locazione Sede		6.996.000 ✓
pregresso 11/92 - 2/93		7.179.880 ✓
periodo 1-2-3-5/94		2.535.300 ✓
Utenze Sede		47.600 ✓
Riparazioni		612.000 ✓
Cancelleria e postali		1.700.000 ✓
Costi organizzazione attivita'		
<b>TOTALE</b>		<b>19.070.780</b>

**SALDI C/C**

c/c bancaria al 31.12.94 CRF	10.040.961
c/c postale al 31.12.94	321.151
Cassa	129.250
<b>TOTALE</b>	<b>10.491.362</b>

Il Presidente

Il Tesoriere

Prof. Umberto Gori

Dott. Massimiliano Musmeci

055/2707224 Uff  
355465 Cassa

I Revisori

Rag. Luca Antonucci

Rag. Simone Franceschi

Presa visione dei giustificativi di entrata e di uscita, del saldo degli estratti conto della Cassa di Risparmio di Firenze e del c/c postale, ed esaminata la consistenza di cassa, viene attestato che quanto sopra corrisponde ai dati della situazione finanziaria al 31.12.94 presentatoci dal Tesoriere della sezione SIOI di Firenze.

Il  
I Revisori

Rag. Luca Antonucci

Rag. Simone Franceschi

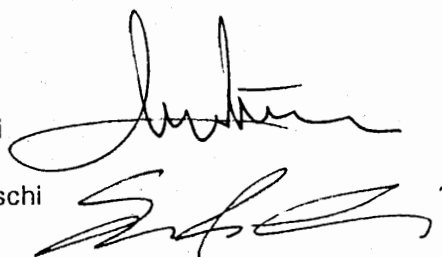
The image shows two handwritten signatures in black ink. The first signature, for Luca Antonucci, is a cursive script starting with a large 'L'. The second signature, for Simone Franceschi, is also in cursive, starting with a large 'S'. Both signatures are written on a light-colored background.

## XIV LEGISLATURA — DISEGNI DI LEGGE E RELAZIONI — DOCUMENTI

ALLEGATO N. 5

bene o categoria di beni

MOBILIO 1984

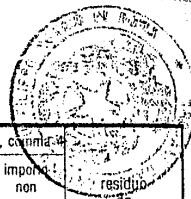

data	descrizione	VALORE DEL BENE			FONDO DI AMMORTAMENTO			Art. 16, comma 4	
		+	importo variazioni	importo aggiornato	%	accanto- namento dell'esercizio	utilizzo	totale accantonato	importo non ammor- tizzabile
1 1 84	valore iniziale			20364715					
- 31 1 84	DITTA VIVANTI	+	135.000	20499715					
- " " "	" HANETTA	-	41.300	20541015					
- " " "	" LOOK		67.000	20608015					
- 29 2	" LOOK		36.800	20644815					
- " " "	" FIMA		129.210	20774025					
- 31 3	LA MECCANOGRAFICA		413.000	21187025					
- 30 4	BUCCIARELLI		365.800	21552825					
- 31 5	GRAFICA INTERNA2.		3200.160	24752985					
- 30 6	FIMAPRINT		73.160	24826145					
- 30 7	AGFA		948.900	25776045					
- 7 8	RIP. POLTRONCINE		230.100	26006145					
- 7 7	FIMAPRINT		323.280	26329425					
- 12 9	BIT COMPUTER		3955830	30285255					
- 14 9	TESTA		177.000	30462255					
- 19 9	AGFA GEVAERT		762.500	31224755					
- 15 11	RIP. FOTO BENELLI		118.000	31342755					
- 30 11	FIMAPRINT		1.679.494	33022249					
- 18 12	DI GIORGIO		1.163.480	34185729					
- 31 12	DI GIORGIO		116.350	34302079					
- 13 11	RIP. POLTRONE		1.770.000	36072079					
- 7 11	TESTA (da VII 7.9)		300.000	36372079					
31 12 84	AMM.TO 84			36372079	5.455.812			5.455.812	30916267
4 7 85	OFFSET FIMAPRINT	-	500.000	35872079					
30 11 85	OROLOGIO MEMOR	-	200.000	35672079					
31 12 85	AMM.TO 85			35672079	5.350.812			10806624	25565455
31 12 86	AMM.TO 86			35672079	5.350.812			16157436	20214633
31 12 87	AMM.TO 87			35672079	4.280.650			20438086	15933493
31 12 88	AMM.TO 88			35672079	4.280.650			24718736	10953343
31 12 89	AMM.TO 89			4280650	4.280.650			28999386	6172693
31 12 90	AMM.TO 90			4280650	4.280.650			33280036	2392043
non	Dismissione	-		4325790		1.072.378		32209678	
				3136289					

36

bene o categoria di beni

Computer Consulting Computer Apple e stampante  
 ALL. N. 6  
 (firma)

data	descrizione	VALORE DEL BENE			FONDO DI AMMORTAMENTO			Art. 16, comma 4		residuo da ammortizzare
		+	importo variazioni	importo aggiornato	%	accanto- namento dell'esercizio	utilizzazione	totale accantonato	importo non ammor- tizzabile	
29.01.93	valore iniziale			8650000						
09.02.93		+	4925000	13575000						
29.03.93		+	1677500	15252500						
05.04.93		+	1460000	16712500						
19.04.93		+	450000	20162500				2016250		18000000
31.12.93	Summ.to al 30/12/93			20162500				2016250		18000000
31.12.94	Summ.to			20162500				6048750		13937500



## SITUAZIONE AMMINISTRATIVA AL 31.12.1994

	Art. 12
Consistenza della cassa al 01.01.94	-L. 273.220.160
più Riscossioni	L. 2.613.860.195
meno Pagamenti	-L. 2.354.218.066
Consistenza della cassa al 31.12.94	-L. 13.586.079
più RESIDUI ATTIVI	L. 259.591.874
meno RESIDUI PASSIVI	-L. 767.351.403
Avanzo/Disavanzo di Amministrazione alla fine dell'esercizio	-L. 541.345.609

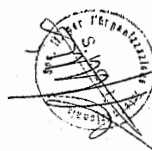

ATTIVITA'	SITUAZIONE PATRIMONIALE					SEDE	TOTALI	TOTALI
	SEZIONE PIEMONTE	SEZIONE LOMBARDIA	SEZIONE TOSCANA	SEZIONE CAMPANIA	AL 31.12.1994			
CASSA CONTANTI	13.300	110.767	129.350	74.080	8.351.150	8.678.647	14.836.291	
BANCHE	58.320.872	5.866.997	10.040.961	105.974.585		180.203.415	192.997.547	
CONTO CORRENTE POSTALE	6.029.237	616.581	321.151		10.770.004	17.736.973	43.595.520	
TITOLI				90.000.000	6.000.000	96.000.000	141.000.000	
MOBILI E MACCHINE DI UFFICIO					387.901.906	387.901.906	370.595.971	
DEBITORI					46.465.223	46.465.223	315.809.612	
RATEI ATTIVI					82.338.985	82.338.985		
CLIENTI					130.787.666	130.787.666	127.053.866	
TOTALE DELLE ATTIVITA'					673.814.934	951.112.815	1.205.898.607	
DISAVANZO 1994						103.352.558		
DISAVANZO ES. PRECEDENTI						846.256.588	846.256.588	
TOTALE A PAREGGIO						1.900.721.962	2.052.145.195	

	SITUAZIONE PATRIMONIALE					TOTALI AL 31.12.94	TOTALI AL 31.12.93
	SEZIONE PIEMONTE	SEZIONE LOMBARDIA	SEZIONE TOSCANA	SEZIONE CAMPANIA	SEDE CENTRALE		
PASSIVITA'							
FORNITORI					199.344.358	199.344.358	93.973.767
BANCA					221.205.114	221.205.114	524.857.546
CREDITORI					153.023.667	153.023.667	362.153.411
RATEI PASSIVI					434.983.378	434.983.378	
RISCONTI PASSIVI							92.890.625
F.D. TRATTAMENTO FINE RAPPORTO					230.519.376	230.519.376	257.333.438
F.D. AMM.TO MOBILI E MACCHINE					302.119.049	302.119.049	268.232.512
F.D. DI ACCANTONAMENTO VARI					230.590.000	230.590.000	303.966.876
TOTALE DELLE PASSIVITA'					1.771.784.942	1.771.784.942	1.923.208.175
AVANZO 1994							
AVANZO ESERCIZI PRECEDENTI					128.937.020	128.937.020	128.937.020
TOTALE A PAREGGIO					1.900.721.962	1.900.721.962	2.052.145.195

## XIV LEGISLATURA — DISEGNI DI LEGGE E RELAZIONI — DOCUMENTI

	CONTO ECONOMICO					SEDE CENTRALE	TOTALE CONSOLIDATO	PREVISIONI 1994
	SEZIONE PIEMONTE	SEZIONE LOMBARDIA	SEZIONE TOSCANA	SEZIONE CAMPANIA				
RICAVI								
Quote sociali	18.505.000	6.520.000	550.000	620.000	9.952.500	36.147.500	60.000.000	
Contributo M.A.E. (legge 26.12.1982 n. 948)					600.000.000	600.000.000	600.000.000	
Contributi Enti Locali	11.000.000			788.000		11.788.000		
Contributi Enti Sostentori	53.740.000	5.055.246	24.100.000	500.000	22.000.000	105.395.246	75.000.000	
Interessi attivi	1.619.768	85.814		8.876.117	1.650.784	12.232.483	24.000.000	
Altre entrate					678.824	678.824		
Recuperi					9.391.300	9.391.300	8.000.000	
Sopravvenienze attive					48.814.056	48.814.056	9.000.000	
Attività MSOI					2.610.150	2.610.150		
Entrate per Conferenze							5.000.000	
Entrate Ufficio Studi e Pubblicazioni					30.996.801	30.996.801	35.000.000	
Entrate per Biblioteche				2.687.000	14.092.500	16.778.500		
Entrate per Corsi:							880.000.000	
- Corso Carriera Diplomatica				114.896.000	263.984.802	378.880.802		
- Corso di formazione per le Funzioni Internazionali					40.300.000	40.300.000		
- Corso di Orientamento e Formazione Pubblici Funzionari		8.050.000			97.592.195	105.642.185		
- Corso Propedeutico alla Carriera Diplomatica					91.768.368	91.768.368		
- Corso per Operatore Comunitario					62.000.000	62.000.000		
- Corso I.C.E.					56.499.413	56.499.413		
- Altri Corsi			3.900.000			3.900.000		
Totale Corsi						738.990.768		
TOTALE DELLE ENTRATE	84.864.768	19.711.060	28.550.000	128.367.117	1.352.331.883	1.613.624.626	1.496.000.000	
Disavanzo 1994	- 3.672.497	4.613.642	- 9.479.220	9.598.506	102.092.128	103.352.559		
TOTALE A PAREGGIO	81.192.271	24.324.702	19.070.780	137.965.623	1.454.423.811	1.717.177.187	1.496.000.000	

## XIV LEGISLATURA — DISEGNI DI LEGGE E RELAZIONI — DOCUMENTI

	CONTO ECONOMICO						SEDE CENTRALE	TOTALE CONSOLIDATO	PREVISIONI 1994
	SEZIONE PIEMONTE	SEZIONE LOMBARDIA	SEZIONE TOSCANA	SEZIONE CAMPANIA					
COSTI									
Spese per gli Organi Sociali	2.074.900					1.602.400	3.677.300	2.500.000	
Spese per il personale dipendente: stipendi e contributi						438.987.911			
accantonamento al Fondo T.F.R.						27.782.152	466.770.153	455.000.000	
Spese per lavoro autonomo	42.200.000	9.000.000		27.671.054		155.065.854	233.937.008		
Spese di carattere generale	22.247.731	6.661.610	17.370.780	16.648.103		287.787.585	350.715.809	444.000.000	
Oneri finanziari	187.636	77.712		237.750		88.490.490	88.993.588	68.000.000	
Imposte e tasse						36.745.528	36.745.528		
Spese impreviste ed arrotondamenti						20.000	20.000		
Convegni e Conferenze	5.577.100			542.700		5.254.232	11.374.032	5.000.000	
Attività M.S.O.I.		542.780				557.750	1.100.530		
Spese Ufficio Studi e Pubblicazioni						51.871.113	51.871.113	52.000.000	
Spese gestione Biblioteche	3.193.234			3.854.116		13.759.880	20.807.230	40.000.000	
Partecipazione Enti Internazionali						2.400.000	2.400.000	8.800.000	
Spese per Corsi:								350.000.000	
- Corso Carriera Diplomatica				89.011.900		120.280.550	209.292.450		
- Corso per le Funzioni Internazionali						25.844.334	25.844.334		
- Corso Orientamento e Formazione Pubblici Funzionari		8.242.600				40.242.189	48.484.789		
- Corso Propedeutico alla Carriera Diplomatica						28.800.000	28.800.000		
- Corsi per Operatore Comunitario						41.990.926	41.990.926		
- Corso I.C.E.						59.025.586	59.025.586		
- Altri Corsi	5.711.670		1.700.000				7.411.670		
Totale Corsi	5.711.670	8.242.600	1.700.000	89.011.900		316.183.585	420.849.755		
Ammortamento mobili e macchine di ufficio						27.915.141	27.915.141		
TOTALE DELLE SPESE	81.192.271	24.524.702	19.070.780	137.865.623		1.454.423.811	1.717.177.187	1.425.300.000	
Avanzo 1994	3.672.497		9.479.220					70.700.000	
TOTALI A PAREGGIO	84.864.768	24.524.702	28.550.000	137.865.623		1.454.423.811	1.717.177.187	1.496.000.000	

<u>BANCHE E CONTI CORRENTI POSTALI</u>		Alt. n. 1
<u>SALDI ATTIVI</u>		31.12.1994
<u>CARIPLO</u>		
Cassa di Risparmio di Torino	c/c n. 9809/1	L. 5.866.987
Istituto Bancario S. Paolo di Torino	c/c n. 104914782	L. 5.758.775
Cassa di Risparmio di Firenze	c/c n. 10/100363	L. 52.562.087
Banco di Napoli	c/c n. 61700	L. 10.040.961
<u>TOTALE BANCHE</u>	c/c n. 272107	L. 105.974.585
Conto corrente postale Torino	c/c n. 28308104	L. 6.029.237
Conto corrente postale Milano	c/c n. 46174207	L. 616.581
Conto corrente postale Firenze		L. 321.151
Conto corrente postale Sede	c/c n. 33468000	L. 10.770.004
<u>TOTALE CONTI CORRENTI POSTALI</u>		L. 17.736.973
<u>SALDI PASSIVI</u>		
Banca di Roma	c/c n. 11136/58	L. 81.528.700
Banca di Roma	c/c n. 4464095	L. 139.676.414
<u>TOTALI SALDI BANCHE PASSIVI</u>		L. 221.205.114

DEBITORI All. n. 2

31.12.1984

Conto macchina affrancatrice	L. 1.376.100
IVA C/ERARIO	L. 45.089.123
TOTALE	L. 46.465.223

FORNITORI

All. n. 3

A. GUIDA SRL	L. 49.000
AAM SPA	L. 445.536
AGENZIA IV NOVEMBRE	L. 171.400
ARTALE TIPOGRAFIA SNC	L. 228.250
BAREANTINI SRL	L. 958.137
BEVILACQUA	L. 119.000
CALZIA BRUNO	L. 1.192.680
CAPELLI FAUSTO	L. 575.000
CAPRIOLO IVO	L. 100.000
TIPOGRAFIA CARDONI	L. 16.005.500
CEDAM	L. 7.115.966
CHIOGNETTI E ASSOCIATI	L. 5.950.000
COMP. ILL. NE GAS	L. 91.627
COMPUTER CONSULTING SRL	L. 8.700.090
COMPUTER SERVICE FOR USERS	L. 550.001
COPYER SAS	L. 597.225
CORBELLI ROBERTO	L. 16.422.000
COSTA LUCIANO	L. 4.760.000
DE MARTINI PAOLA	L. 476.000
DEA - DIFFUSIONI EDIZIONI	L. 171.022
DELROS SRL	L. 115.000
E.S.U. SPA	L. 111.000
ECOSTAMPA MEDIA MONITOR SRL	L. 580.320
EDITORIALE SCIENTIFICA SRL	L. 20.000.000
ELMA SDF	L. 130.000
ELTIME	L. 190.400
ENEA	L. 100.000
TOTALE DA RIPORTARE	L. 85.905.154



RIPORTO	L. 85.905.154
FASSIO FRANCO	L. 95.200
FLARENZ SNC	L. 309.850
FRANCHI MARINA	L. 499.000
FRIGO MANLIO	L. 300.000
GIARDINA ANDREA	L. 825.140
GIMAR	L. 1.880.200
GIUFFRÈ EDITORE SPA	L. 289.742
GIUFFRIDA ROBERTO	L. 476.000
GRUPPO SICUREZZA SRL	L. 2.696.540
GUERRIERI PAOLO	L. 1.428.000
I.C.E.	L. 714.000
IGEA SRL	L. 20.683.000
IGIT SRL	L. 32.074.263
INFOTEC ITALIA SPA	L. 11.897.524
LA LIVRARIE SRL	L. 205.000
LE NUOVI ARTI GRAFICHE	L. 2.905.500
LEBERIT TIPOGRAFIA	L. 8.607.600
LIBRERIA PIEMME	L. 181.000
MALATESTA LEONE	L. 300.000
MARINO ANTONIETTA	L. 4.760.000
MEYR GEORG	L. 7.140.000
PASSIGLI EDITORI SAS	L. 1.420.000
PIEMME SPA	L. 1.125.324
PRO SYSTEM SNC	L. 6.444.679
RIZZOLI LIBRERIA	L. 560.000
TELECOM SPA	L. 9.212.068
SERRA VALERIA	L. 1.200.000
SOLUZIONI AGENZIA DI SERVIZI	L. 77.000
TELETECNICA SRL	L. 821.100
TIRRENIA SRL	L. 1.294.482
TOTALE DA RIPORTARE	L. 206.327.366

RIPORTO	L. 206.327.365
TIZIANO HOTEL	L. 597.204
TOSATO GIAN LUIGI	L. 578.340
TROJANI CARLO	L. 99.250
UNIVERSAL BOOKS SAS	L. 271.247
FORNITORI FATTURE DA RICEVERE	-L. 8.529.049
TOTALE GENERALE	L. 199.344.358

	<u>CREDITORI</u>	<u>Art. n. 4</u>
IVA in sospensione d'imposta	L. 10.421.350	31.12.1994
Debiti dell'esercizio	L. 1.052.923	
Crediti Borsisti	L. 42.036.447	
INPS - contributi dipendenti	L. 44.236.036	
IRPEF - stipendi dipendenti	L. 26.424.000	
IRPEF - collaborazioni	L. 14.380.919	
Dipendenti c/stipendi	L. 9.260.492	
Contributi sindacali	L. 5.211.500	
TOTALE	L. 153.023.667	

<u>FONDO TRATTAMENTO DI FINE RAPPORTO</u>		Alt. n. 5	31.12.1994
Saldo all'1.1.1994	L. 257.333.438		
Stanziamento dell'esercizio	L. 27.782.152		
Indennità liquidate nell'anno	-L. 54.586.214		
Saldo al 31.12.1994	L. 230.519.376		



<u>SPESE DEL PERSONALE DIPENDENTE</u>				Alt. n. 7	31.12.1994
	SEZIONE CAMPANIA	SEDE CENTRALE	TOTALE CONSOLIDATO	PREVISIONE 1994	
Stipendi, straordinari e buoni pasto	L. 15.271.936	L. 305.088.966	L. 320.360.902	L. 322.000.000	
Contributi previdenziali	L. 7.559.938	L. 111.067.161	L. 118.627.099	L. 130.000.000	
Indennità di anzianità		L. 27.782.152	L. 27.782.152		
TOTALE SPESE DEL PERSONALE	L. 22.831.874	L. 443.938.279	L. 466.770.153	L. 452.000.000	

	SPESE PER LAVORO AUTONOMO					All. n. 8	31.12.1994 TOTALE CONSOLIDATO
	SEZIONE PIEMONTE	SEZIONE LOMBARDIA	SEZIONE TOSCANA	SEZIONE CAMPANIA	SEDE CENTRALE		
Compensi di Direzione					L. 129.476.460	L. 129.476.460	
Spese per consulenza e collaborazioni	L. 42.200.000	L. 9.000.000		L. 27.671.054		L. 78.871.054	
Diverse di lavoro autonomo					L. 25.589.494	L. 25.589.494	
TOTALE	L. 42.200.000	L. 9.000.000		L. 27.671.054	L. 155.065.954	L. 233.937.008	
TOTALE PREVISIONI 1994							L. 160.000.000

SPESE DI CARATTERE GENERALE		Al. n. 9	31.12.1994
		PREVISIONE 1994	
Cancelleria - tipografia	L. 24.419.813	L. 18.000.000	
Posta - telefono - spedizioni	L. 40.166.942	L. 20.000.000	
Energia elettrica ed acqua	L. 10.930.283	L. 9.000.000	
Riscaldamento	L. 7.480.200	L. 24.000.000	
Mezzi di trasporto	L. 1.649.973	L. 1.000.000	
Varie	L. 13.048.713		
Spese generali Sezioni	L. 35.656.140	L. 35.000.000	
I.V.A. non detraibile	L. 42.702.795		
Spese legali e transazioni legali	L. 68.859.000	L. 20.000.000	
Lavori ai locali della Sede	L. 38.923.898	L. 20.000.000	
Lavori ai locali delle Sezioni	L. 80.000		
Locazione Sezioni	L. 25.151.880	L. 20.000.000	
Manutenzioni mobili e macchine Sede	L. 17.875.968	L. 25.000.000	
Manutenzioni mobili e macchine Sez.	L. 1.986.423		
Pulizie locali Sede	L. 18.960.000	L. 22.000.000	
Pulizie locali Sezioni	L. 1.470.000		
Acq. beni durevoli Sede	L. 1.300.000		
Acq. beni durevoli Sezioni	L. 53.781		
TOTALE	L. 350.715.809	L. 214.000.000	



	<u>ONERI FINANZIARI</u>	<u>PREVISIONE</u> 1994	<u>All. n. 10</u>	<u>31.12.1994</u>
Interessi passivi	L. 86.587.588	L. 85.000.000		
Spese per commissioni bancarie	L. 2.406.000	L. 3.000.000		
TOTALE	L. 88.993.588	L. 88.000.000		

	CONTRIBUTI ENTI LOCALI			31.12.1994
	SEZIONE PIEMONTE	SEZIONE CAMPANIA	TOTALE CONSOLIDATO	PREVISIONE 1994
PROVINCIA DI TORINO	L. 5.000.000		L. 5.000.000	
REGIONE PIEMONTE	L. 6.000.000		L. 6.000.000	
REGIONE CAMPANIA		L. 788.000	L. 788.000	
TOTALE	L. 11.000.000	L. 788.000	L. 11.788.000	0

SOCIETÀ ITALIANA PER L'ORGANIZZAZIONE INTERNAZIONALE  
(SIOI)

---

## BILANCIO D'ESERCIZIO 1995

PAGINA BIANCA

## RELAZIONE DEL PRESIDENTE

PAGINA BIANCA

RELAZIONE DELL'UFFICIO DI PRESIDENZA AL BILANCIO CONSUNTIVO 1995  
REDATTO SECONDO IL D.P.R. 696 DEL 18 DICEMBRE 1979

Il Bilancio consuntivo per l'anno 1995 della SICI si compone dei seguenti documenti: Situazione finanziaria, Situazione Patrimoniale, Tabella dell'Avanzo o Disavanzo di Amministrazione e Conto Economico. Esso è stato redatto adottando lo schema previsto dal D.P.R. 696/79 ed è basato sui Bilanci inviati dalle Sezioni periferiche e sulla gestione finanziaria della Sede Centrale tenendo conto dei mandati e delle reversali emesse a partire dalla data di conclusione della convenzione con la Banca di Roma quale Istituto Cassiere, e cioè dal 7 aprile 1995.

Per ragioni di praticità e uniformizzazione la documentazione del periodo precedente a questa data (e cioè dal 1 gennaio al 7 aprile 95) è stata riorganizzata secondo lo schema del D.P.R. 696/79. Su indicazione verbale del Collegio dei Revisori dei Conti si è provveduto a tal fine a rinumerare con la aggiunta della lettera A i pagamenti e le riscossioni effettuate nel periodo medesimo con il precedente sistema di pagamento tramite assegni e di incasso tramite versamenti in banca.

Per quanto riguarda i pagamenti e le riscossioni effettuate sino alla medesima data tramite conto corrente postale, si è seguita l'indicazione del Collegio dei Revisori dei Conti di

conservare gli estratti conto dello stesso, debitamente protocollati in arrivo, e riportati sul Registro ad-hoc per le relative registrazioni dei movimenti contabili. Inoltre, ogni qual volta il pagamento veniva effettuato in contanti dalla piccola cassa, si provvedeva ad inserirlo, per motivi di uniformizzazione, nella documentazione del relativo capitolo tramite un fac-simile di mandato di pagamento completato con i dati relativi.

Il suddetto schema di Bilancio prevede l'elaborazione dei bilanci consuntivi per ciascuna Sezione e per la Sede raggruppando poi i dati in un Bilancio consolidato.

Più in dettaglio, le diverse voci di bilancio sono state iscritte secondo le seguenti modalità.

#### - SITUAZIONE FINANZIARIA

Quote annuali soci: riguardano le quote sociali incassate nel corso del 1995.

Trasferimenti da parte dello Stato: è stata iscritta la voce relativa al contributo annuale erogato dal Ministero degli Affari Esteri in base alla Legge n. 948/82.

Trasferimenti dalle Regioni: si tratta del contributo che riceve annualmente la Sezione Campania dalla Regione.

Trasferimenti: questa voce riguarda i contributi degli Enti sostenitori incassati nel 1995.



Ricavi dalla vendita di pubblicazioni: riguarda essenzialmente la vendita della Rivista della Società "La Comunità Internazionale".

Proventi derivanti dalla prestazione di servizi: trattasi delle altre attività cosiddette istituzionali ossia i corsi di formazione, i convegni e le conferenze e le ricerche e documentazioni. Per l'anno in considerazione si sono iscritti in bilancio i ricavi per i corsi di formazione e per i convegni e le conferenze, infatti la SIOI ha stipulato convenzioni con la Presidenza del Consiglio - Comitato per le Celebrazioni del 50 Anniversario dell'ONU per l'organizzazione di cinque convegni svolti nel 1995 nelle città di Torino, Bologna, Palermo, Napoli, Bari.

Interessi e premi su titoli e su depositi di c/c: riguarda l'incasso per interessi su titoli e su conti correnti bancari e postali. Si è provveduto nel corso del 1995 a vendere i 6.000.000 di titoli in portafoglio della Sede, mentre sono stati iscritti i titoli posseduti dalla Sezione Campania.

Recupero e rimborsi diversi: si tratta di una voce residuale che accoglie partite non classificabili in altre voci (gestione automatica di bevande, fotocopie lettori biblioteca ecc.).

Entrate eventuali: riguarda un importo di modesta entita' derivante da compensi percepiti dalla societa' per la concessione a terzi dell'uso del salone.

Realizzo di valori mobiliari: si veda il punto riguardante gli interessi attivi trattato in precedenza.

Prelevamenti di depositi bancari: si tratta dei giroconti effettuati per l'estinzione dei vecchi conti correnti dopo l'istituzione del conto corrente dell'Istituto Cassiere

Partite di giro: si tratta di entrate ed uscite della medesima entita' per ritenute IRPEF su stipendi e collaborazioni, per ritenute previdenziali a carico dei dipendenti e per ritenute sindacali dei dipendenti iscritti.

Spese per gli Organi dell'Ente: riguarda i rimborsi per gli organi collegiali di amministrazione per viaggi e trasferte e indennita' e rimborsi e compensi per i componenti del Collegio dei Revisori dei Conti.

Oneri per il personale in attivita' di servizio: si tratta del costo del personale suddiviso in stipendi, oneri sociali e buoni pasto che la Societa' corrisponde mensilmente.

Acquisto di libri, riviste, giornali ed altre pubblicazioni: riguarda essenzialmente gli abbonamenti annuali che la Societa' effettua per l'aggiornamento delle proprie biblioteche.

Spese per acquisto di materiali di consumo ecc.: sono le spese per cancelleria e spese di tipografia.

Manutenzione, riparazione e adattamento di locali e relativi impianti: si tratta essenzialmente delle manutenzioni sulle macchine fotocopiatrici e per l'assistenza tecnica sui computer.

Spese postali e telegrafiche: riguarda le spese per invii attraverso il servizio postale nazionale e per spese telefoniche.

Spese per studi indagini e rilevazioni: in questo capitolo e' contemplata la spesa per la Rivista della Societa'.

Spese per l'organizzazione e la partecipazione a convegni, corsi ecc: si tratta dei costi inerenti all'attivita' istituzionale gia' trattata nelle entrate.

Manutenzione, noleggio ed esercizio mezzi di trasporto: riguarda la manutenzione e l'uso del ciclomotore di proprieta' della Societa' e l'uso di altri mezzi per trasporti vari.

Canoni d'acqua e spese per l'energia elettrica: queste due voci contemplano i costi previsti per le relative forniture idriche ed elettriche.

Combustibili per riscaldamento: e' riportato il costo della fornitura di calore per l'anno in questione.

Oneri e compensi per speciali incarichi: si tratta del costo dei collaboratori fissi della Sede e delle Sezioni della SIOI, per il 1995 non sono contemplate le indennità di direzione per il Direttore Generale.

Trasporti e facchinaggi: sono i servizi pagati dalla Società per il trasporto di pacchi voluminosi principalmente presso le Sezioni della SIOI.

Premi di assicurazione: si tratta dei premi corrisposti alle varie compagnie di assicurazione per la copertura dei vari rischi.

Altri trasferimenti passivi: riguardano essenzialmente il servizio di vigilanza notturna della Sede ed altri costi di varia natura non contemplati in precedenza.

Oneri finanziari: sono gli interessi passivi e le spese bancarie pagate.

Imposte tasse e tributi vari: la posta include il carico fiscale per: imposte di registro, tasse per lo smaltimento dei rifiuti solidi urbani, tassa annuale per la partita IVA ecc.

Poste correttive e compensative di entrate correnti: si tratta di sopravvenienze e rimborsi di quote dei partecipanti ai corsi che si sono ritirati o hanno rinunciato.

Spese per liti, arbitraggi, risarcimenti ed accessori: in questa voce si comprendono le voci di spesa relative agli onorari legali ed alla causa di un ex dipendente che ha visto riconoscersi, in attesa dell'appello, una cifra di lire 50.000.000.

Acquisti di mobili e macchine d'ufficio: e' la spesa relativa all'acquisto di computer effettuata nel corso del 1995.

Rimborsi di anticipazioni passive: Si tratta della medesima motivazione enunciata nel capitolo inerente i prelievi di depositi bancari trattato nelle entrate.

Partite di giro: si veda quanto detto nella stessa voce delle entrate.

La Situazione Patrimoniale evidenzia le consistenze patrimoniali attive e passive alla fine del 1995. Nel dettaglio si evidenziano i seguenti capitoli:

Disponibilita' liquide: constano di contanti, saldi di c/c bancario e di c/c postale.

Residui attivi: si tratta dei crediti che la Societa' vanta essenzialmente nei confronti di enti pubblici.

Titoli: riguardano BOT semestrali della Sezione Campania.

Immobilizzazioni tecniche: si tratta del valore dei beni posseduti dalla Societa' valutati al costo di acquisto, diminuito, anno per anno, in base al logorio fisico ed all'obsolescenza tecnologica. La diminuzione di valore viene registrata tramite l'iscrizione tra le passivita' di apposito Fondo di Ammortamento.

Debiti di Tesoreria: evidenzia lo scoperto di conto corrente della Sede Centrale al 31 dicembre.

Residui passivi: riguardano i debiti che la S.I.C. ha nei confronti di Stato, fornitori, docenti etc.

Fondi di accantonamento esprimono le passività a tutto il 31.12.95 nei confronti dei dipendenti e per la copertura di rischi futuri non ancora certi alla data di riferimento del bilancio d'esercizio.

Fondo Ammortamento mobili e macchine: risulta commentato alla voce dell'attivo a cui si riferisce.

Il Conto economico evidenzia un risultato finale di avanzo di lire 333.952.257 che consente di diminuire anche il deficit patrimoniale accumulato. Anche il conto economico è stato redatto sulla base dei dati esposti nel rendiconto finanziario a cui sono stati aggiunti i componenti che non danno luogo a movimenti finanziari quali l'ammortamento dei beni e l'accantonamento delle indennità di fine rapporto del personale dipendente.

La tabella dimostrativa dell'avanzo o disavanzo di amministrazione al termine del 1995 evidenzia come nel corso del 1995 si è raggiunto un minor disavanzo di lire 379.682.680, recuperando rispetto al 1994 lire 134.662.925.

Amb. Umberto La Rocca

RELAZIONE  
DEL COLLEGIO DEI REVISORI DEI CONTI

PAGINA BIANCA



17° VERBALE DEL COLLEGIO DEI REVISORI DEI CONTI RIUNITOSI IN DATA  
23.05.1996

Il giorno 23 del mese di maggio 1996 nella sede sociale della SIOI in Roma, si e' riunito il Collegio dei Revisori dei Conti nelle persone della Dott.ssa Maria Rosaria Conte Presidente - in rappresentanza del Ministero del Tesoro, del Dr. Esposito Luigi membro effettivo - in rappresentanza del Ministero degli Affari Esteri e del Dr. Paolo Lisi membro effettivo - in rappresentanza dell'Assemblea dei Soci, con la presenza del rag. Adriano Ficarelli, funzionario amministrativo dell'Ente, per procedere all'esame del bilancio consuntivo dell'esercizio 1995.

L'elaborato in esame che per la prima volta e' stato redatto secondo le disposizioni del DPR 696/79, presenta un Bilancio Consolidato in cui sono riassunti i dati contabili della Sede centrale della SIOI piu' i dati contabili della Sezioni di Torino, Napoli, Milano, Firenze - queste ultime due Sezioni sono praticamente inattive - ed un finanziario specifico della Sede Centrale.

I dati contabili riportati nel predetto elaborato e riferentisi alle predette Sezioni, non sono stati oggetto di un preventivo esame da parte del Collegio dei Revisori dei Conti il quale, per ragioni varie connesse ai compiti istituzionali di ciascun membro del Collegio, non si e' potuto recare presso le medesime sedi locali dell'Ente, ci si riserva però di sottoporre ad una verifica contabile le stesse al piu' presto.

Prima dell'esame formale del Conto Consuntivo dell'esercizio 1995, si prende atto del fatto che la gestione amministrativo-contabile della SIOI si sta allineando a criteri di una corretta e trasparente gestione.

Si prende altresì atto che gli organi amministrativi dell'Ente stanno predisponendo l'inventario dei beni mobili

dell'Ente stesso così come più volte richiesto dal Collegio dei Revisori dei Conti.

L'attività della SIOI per il 1995 si è estrinsecata in quattro corsi due dei quali volti alla preparazione della Carriera diplomatica; gli altri due diretti alla formazione professionale dei pubblici funzionari.

Oltre a tali corsi la SIOI, nell'ambito delle celebrazioni del 50 anniversario delle Nazioni Unite ha organizzato, su precisa delega del Comitato Nazionale a tal'uopo costituito presso la Presidenza del Consiglio dei Ministri dalla L. n. 153 del 24.8.1995, cinque convegni in altrettante città italiane. Sono state altresì tenute numerose conferenze anch'esse dirette al perseguimento di una completa preparazione dei pubblici funzionari.

Durante il predetto esercizio finanziario l'Ente ha continuato a pubblicare la rivista "La Comunità Internazionale".

Nell'esercizio in esame la SIOI ha provveduto a stipulare una "convenzione di cassa" con la Banca di Roma e ad effettuare i pagamenti e le riscossioni con i moduli pubblicitici dei mandati e delle reversali.

La cassa economale è stata gestita nel 1995 dal solo Funzionario Amministrativo in ossequio ai consigli a tal fine formulati dai Revisori dei Conti.

L'elaborato in discorso presenta i seguenti risultati contabili:

- un avanzo finanziario di competenza di milioni 135.2;
- un avanzo economico di milioni 333.9;
- un disavanzo di amministrazione di milioni 379.6;
- un deficit patrimoniale di milioni 486.7.

In ordine a quanto detto si rileva che l'avanzo finanziario di competenza è determinato dai risultati positivi delle Sezioni

di Napoli e Torino; mentre l'avanzo economico e' influenzato sia dal risultato positivo del corso per la Carriera Diplomatica tenutosi a Napoli, sia dai corsi tenuti presso la Sede Centrale, sia dalla differenza tra l'ammontare speso e quello realmente rimborsata all'Ente per i convegni di cui sopra si e' parlato.

Per quel che riguarda le entrate si nota che le cifre piu' rappresentative sono costituite dalle entrate proprie dell'Ente per milioni 130.4 (quote sociali, contributi enti sostenitori, ecc.), le entrate per attivita' istituzionali sono pari a milioni 953.3 (corsi di formazione, convegni, conferenze ecc.), mentre il contributo statale e' pari a milioni 900.

Per quel che riguarda le uscite, le cifre maggiormente rappresentative sono date dai debiti per i fornitori per 289.3 mil; dai debiti per attivita' istituzionale pari a milioni 385.9, da debiti verso l'Istituto cassiere pari a milioni 297 (costituiti anche dagli interessi passivi che la SIOI corrisponde per l'annosa mancanza di liquidita') e da debiti verso lo Stato pari a milioni 112.6.

Tutto cio' premesso i revisori ritengono di esprimere parere favorevole all'approvazione dell'elaborato in esame pur con le seguenti considerazioni e raccomandazioni:

- i dati finali riportati nel documento contabile in esame sono fortemente influenzati dalle attivita' e passivita' delle Sezioni della SIOI iscritte nel predetto conto consuntivo anche se nella realta' sia la sede centrale che le sedi periferiche continuano ad avere vita gestionale e finanziaria del tutto autonoma e svincolate tra loro di modo che se pur il conto consuntivo si presenta come un tutto unitario, in realta' tale elaborato non rispecchia la reale situazione di fatto della SIOI;
- la gestione dell'Ente dovra' essere improntata a rigorosi criteri di economicita' tenuto conto del notevole aggravio

finanziario costituito dagli interessi passivi che l'Ente sostiene per la nota mancanza di liquidita' (tra l'altro potrebbero essere utilizzati, per ovviare sia pur parzialmente a tale situazione, i titoli di Stato detenuti dalla Sezione Campania).

Il Rappresentante  
del Ministero del Tesoro  
Presidente  
(D.ssa Maria Rosaria Conte)

*Maria Rosaria Conte*

Il Rappresentante  
dell'Assemblea  
membro effettivo  
(Dr. Paolo Lisi)

*Paolo Lisi*

Il Rappresentante  
del M.A.E.  
membro effettivo  
(Dr. Luigi Esposito)

*Luigi Esposito*

## BILANCIO CONSUNTIVO

PAGINA BIANCA

## XIV LEGISLATURA — DISEGNI DI LEGGE E RELAZIONI — DOCUMENTI

PARTE I ENTRATE - CONSOLIDATO									
CAPITOLO	DENOMINAZIONE	PREVISIONI INIZIALI	IN AUMENTO	VARIAZIONI	PREVISIONI DEFINITIVE	SOMME RISCOSE	SOMME DA RISCOOTEREBE	TOTALE ACCERTATO	VARIAZIONI IN DIMINUIZIONE
TITOLO I									
ENTRATE CONTRIBUTIVE									
CATEGORIA I									
Aliquote contributive a carico dei datori di lavoro ed iscritti									
QUOTE E CONTRIBUTI ASSOCIATIVI									
1.01.01	Quote annuali soci	L. 75.000.000	L.	33.485.586	L. 41.534.414	L. 36.780.000	L. 2.000.000	L. 38.780.000	L. 2.754.414
	Totale Categoria I	L. 75.000.000	L.	33.485.586	L. 41.534.414	L. 36.780.000	L. 2.000.000	L. 38.780.000	L. 2.754.414
	TOTALE TITOLO I	L. 75.000.000	L.	33.485.586	L. 41.534.414	L. 36.780.000	L. 2.000.000	L. 38.780.000	L. 2.754.414
TITOLO II									
ENTRATE DERIVANTI DA TRASFERIMENTI CORRENTI									
Categoria III									
2.03.01	Trasferimenti da parte dello Stato	L. 800.000.000	L. 100.000.000		L. 900.000.000	L. 900.000.000		L. 900.000.000	
	Totale Categoria III	L. 800.000.000	L. 100.000.000		L. 900.000.000	L. 900.000.000		L. 900.000.000	
Categoria IV									
2.04.01	Trasferimenti da parte delle Regioni		L. 13.000.000		L. 13.000.000	L. 18.982.000		L. 18.982.000	L. 5.982.000
	Totale Categoria IV		L. 13.000.000		L. 13.000.000	L. 18.982.000		L. 18.982.000	L. 5.982.000
Categoria V									
2.05.01	Trasferimenti da parte dei Comuni e delle province								
	Totale Categoria V								

## XIV LEGISLATURA — DISEGNI DI LEGGE E RELAZIONI — DOCUMENTI

[illegible]



CODIFICAZIONE	CAPITOLO DENOMINAZIONE	PREVISIONI INIZIALI	IN AUMENTO	VARIAZIONI IN DIMINUIZIONE	PREVISIONI DEFINITIVE	SOMME RISCOSE	SOMME DA RISCOPIERE	TOTALE ACCERTATO	IN AUMENTO	VARIAZIONI IN DIMINUIZIONE
	Categoria VI									
2.06.01	Trasferimenti	L. 75.000.000	L. 16.000.000		L. 91.000.000	L. 80.141.050	L. 11.500.000	L. 91.641.050	L. 641.050	
2.06.02	Trasferimenti dalle Sezioni									
	Totale Categoria VI	L. 75.000.000	L. 16.000.000		L. 91.000.000	L. 80.141.050	L. 11.500.000	L. 91.641.050	L. 641.050	
	TOTALE TITOLO II	L. 875.000.000	L. 129.000.000		L. 1.004.000.000	L. 999.123.050	L. 11.500.000	L. 1.010.623.050	L. 6.623.050	
	TITOLO III									
	ALTRE ENTRATE									
	Categoria VII									
	ENTRATE DERIVANTI DALLA VENDI- TA DI BENI E DALLA PRESTAZIONE DI SERVIZI									
3.07.01	Ricavi dalla vendita di pubblicazioni	L. 35.000.000	L. 23.000.000		L. 12.000.000	L. 1.421.500	L. 11.360.000	L. 12.781.500	L. 781.500	
3.07.02	Proventi derivanti dalla prestazione di servizi	L. 680.000.000	L. 312.918.600		L. 1.002.918.600	L. 576.826.079	L. 363.728.216	L. 940.554.295		L. 82.364.306
3.07.03	Realizzi cessione materiale fuori uso									
	Totale Categoria VII	L. 725.000.000	L. 312.918.600		L. 1.014.918.600	L. 578.247.579	L. 375.088.216	L. 953.335.795	L. 781.500	L. 82.364.306

## XIV LEGISLATURA — DISEGNI DI LEGGE E RELAZIONI — DOCUMENTI

RESIDUI INIZIO ESERCIZIO	RISCCOSI	RIMANTI DA RISCOIOTERE	TOTALE	VARIAZIONI		PREVISIONI DI		RISCOSSIONI		VARIAZIONI		TOTALE DEI RESIDUI
				IN AUMENTO	IN DIMINUIZIONE	CASA		IN AUMENTO		IN AUMENTO	IN DIMINUIZIONE	
L. 1.000.000	L. 1.000.000		L. 1.000.000			L. 75.000.000	L. 81.141.050	L. 6.141.050				L. 11.500.000
L. 1.000.000	L. 1.000.000		L. 1.000.000			L. 75.000.000	L. 81.141.050	L. 6.141.050				L. 11.500.000
L. 1.000.000	L. 1.000.000		L. 1.000.000			L. 875.000.000	L. 1.000.123.050	L. 125.123.050				L. 11.500.000
L. 2.563.300	L. 2.563.300	L. 2.563.300	L. 2.563.300			L. 35.000.000	L. 1.421.500	L. 33.578.500				L. 13.923.300
L. 208.551.851	L. 74.183.000	L. 134.368.851	L. 208.551.851			L. 610.000.000	L. 651.008.079	L. 41.008.079				L. 458.087.067
L. 654.500	L. 654.500	L. 654.500	L. 654.500									L. 654.500
L. 211.769.651	L. 74.183.000	L. 137.586.651	L. 211.769.651			L. 645.000.000	L. 652.430.579	L. 41.008.079	L. 33.578.500			L. 512.674.867

## XIV LEGISLATURA — DISEGNI DI LEGGE E RELAZIONI — DOCUMENTI

COMICAZIONE	CAPITOLO DENOMINAZIONE	PREVISIONI INIZIALI		VARIAZIONI		PREVISIONI DEFINITIVE	SOMME RISCOSE	SOMME DA RISCOOTERE		TOTALE		VARIAZIONI IN DIMINUIZIONE	
		IN AUMENTO	IN DIMINUIZIONE	IN AUMENTO	IN DIMINUIZIONE			IN AUMENTO	IN DIMINUIZIONE	IN AUMENTO	IN DIMINUIZIONE		
	Categoria VIII												
	REDITI E PROVENTI PATRIMONIALI												
3.08.02	Interessi e premi su titoli a reddito fisso	L. 16.000.000		L. 12.598.613		L. 3.401.387	L. 10.874.628			L. 10.874.628		L. 7.473.241	
3.08.04	Interessi attivi su mutui, depositi e c/c	L. 5.000.000		L. 3.500.000		L. 1.500.000	L. 4.305.194			L. 4.305.194		L. 2.805.194	
	Totale Categoria VIII	L. 21.000.000		L. 16.098.613		L. 4.901.387	L. 15.179.822			L. 15.179.822		L. 10.278.435	
	Categoria IX												
	POSTE CORRETTIVE E COMPENSATIVE												
	DENTRATE												
3.09.01	Recupero e rimborsi diversi	L. 151.200.000		L. 151.200.000		L. 151.200.000	L. 22.981.200			L. 22.981.200		L. 128.218.800	
	Totale categoria IX	L. 151.200.000		L. 151.200.000		L. 151.200.000	L. 22.981.200			L. 22.981.200		L. 128.218.800	
	Categoria X												
	ENTRATE NON CLASSIFICABILI IN ALTRE VOCI												
3.10.01	Entrate eventuali	L. 1.770.000		L. 1.770.000		L. 1.770.000	L. 1.769.900	L. 714.000		L. 2.483.900		L. 713.900	
	Totale Categoria X	L. 1.770.000		L. 1.770.000		L. 1.770.000	L. 1.769.900	L. 714.000		L. 2.483.900		L. 713.900	
	TOTALE TITOLO III	L. 746.000.000	L. 465.888.600	L. 39.098.613		L. 1.172.789.987	L. 618.178.501	L. 375.802.216		L. 993.980.717		L. 11.773.825	L. 190.563.105
	TOTALE ENTRATE CORRENTI	L. 1.696.000.000	L. 594.888.600	L. 72.564.199		L. 2.218.324.401	L. 1.664.081.551	L. 389.302.216		L. 2.043.383.767		L. 18.396.285	L. 193.337.519

## XIV LEGISLATURA — DISEGNI DI LEGGE E RELAZIONI — DOCUMENTI

RESIDUI INIZIO ESERCIZIO	RICEVISTI	RIMASTI DA RISCOTTERE	TOTALE	VARIAZIONI		PREVISIONI DI CASSA	RISCOSSIONI	VARIANZI		TOTALI DEI RESIDUI
				IN AUMENTO	IN DIMINUZIONE			IN AUMENTO	IN DIMINUZIONE	
						L. 16.000.000	L. 10.874.628		L. 5.125.372	
						L. 5.000.000	L. 4.305.194		L. 684.806	
						L. 21.000.000	L. 15.179.822		L. 5.820.178	
L. 46.465.223	L. 3.401.000	L. 14.547.123	L. 17.948.123		L. 28.517.100		L. 26.382.200	L. 26.382.200		L. 14.547.123
L. 46.465.223	L. 3.401.000	L. 14.457.123	L. 17.948.123		L. 28.517.100		L. 26.382.200	L. 26.382.200		L. 14.547.123
L. 357.000	L.	- L. 357.000	L. 357.000				L. 1.769.900	L. 1.769.900		L. 1.071.000
L. 357.000	L.	- L. 357.000	L. 357.000				L. 1.769.900	L. 1.769.900		L. 1.071.000
L. 258.591.874	L. 77.584.000	L. 152.450.774	L. 230.074.774		L. 28.517.100		L. 695.762.501	L. 69.161.179	L. 39.398.678	L. 528.292.990
L. 259.591.874	L. 78.584.000	L. 152.450.774	L. 231.074.774		L. 28.517.100		L. 1.732.665.551	L. 194.284.229	L. 52.618.678	L. 541.792.990

## XIV LEGISLATURA — DISEGNI DI LEGGE E RELAZIONI — DOCUMENTI

CODIFICAZIONE	CAPITOLO DENOMINAZIONE	PREVISIONI INIZIALI	IN AUMENTO	VARIAZIONI	PREVISIONI DEFINITIVE	SOMME RISCOSE	SOMME DA RISCOTTERE	TOTALE ACCERTATO	IN AUMENTO	VARIAZIONI IN CHIUSURA
	TITOLO IV									
	ENTRATE PER ALIENAZIONE DI BENI PATRIMONIALI E RISCOSSIONE DI CREDITI									
	Categoria XII									
	ALIENAZIONE DI IMMOBILIZZAZIONI TECNICHE									
4.12.01	Alienazioni di immobilizzazioni tecniche									
	Totale Categoria XII									
	Categoria XIII									
	REALIZZI DI VALORI MOBILIARI									
4.13.03	Realizzo di titoli emessi garantiti dallo Stato		L.	96.000.000	L. 96.000.000	L. 6.365.987		L. 6.365.987		L. 89.634.013
4.13.06	Realizzo di altri titoli di credito									
	Totale Categoria XIII		L.	96.000.000	L. 96.000.000	L. 6.365.987		L. 6.365.987		L. 89.634.013
	Categoria XIV									
	RISCOSSIONE DI CREDITI									
4.14.01	Prelevamenti di depositi bancari					L. 116.871.650		L. 116.871.650		L. 116.871.650
4.14.05	Rilitto di depositi a cauzione presso terzi									
4.14.06	Riscossione di crediti diversi									
	Totale Categoria XIV					L. 116.871.650		L. 116.871.650		L. 116.871.650
	Totale Titolo IV		L.	96.000.000	L. 96.000.000	L. 123.237.637		L. 123.237.637		L. 89.634.013

[illegible]

## XIV LEGISLATURA — DISEGNI DI LEGGE E RELAZIONI — DOCUMENTI

[illegible]

[illegible]





## XIV LEGISLATURA — DISEGNI DI LEGGE E RELAZIONI — DOCUMENTI

[illegible]



## XIV LEGISLATURA — DISEGNI DI LEGGE E RELAZIONI — DOCUMENTI

[illegible]



## XIV LEGISLATURA — DISEGNI DI LEGGE E RELAZIONI — DOCUMENTI

[illegible]

## XIV LEGISLATURA — DISEGNI DI LEGGE E RELAZIONI — DOCUMENTI

CODIFICAZIONE	CAPITOLO DENOMINAZIONE	PREVISIONI INIZIALI		VARIAZIONI	PREVISIONI DEFINITIVE		SOMME PAGATE	SOMME DA PAGARE		VARIAZIONI	
		IN AUMENTO	IN DIMINUIZIONE		IN AUMENTO	IN DIMINUIZIONE		ACCERTATO	IN AUMENTO IN DIMINUIZIONE		
1.04.08	Fitto locali	L. 20.000.000	L. 3.921.000		L. 23.921.000	L. 18.363.000	L. 17.064.000	L. 35.427.000	L. 11.506.000		
1.04.09	Manutenzione, riparazione e adattamento di locali e relativi impianti	L. 63.000.000	L. 9.820.000		L. 72.820.000	L. 19.389.070	L. 52.237.117	L. 71.626.187	L. 1.193.813		
1.04.10	Spese postali e telegrafiche	L. 28.000.000	L. 26.702.625		L. 54.702.625	L. 42.665.104	L. 5.815.000	L. 48.480.104	L. 6.222.521		
1.04.11	Spese per studi indagini e rilevazioni	L. 50.000.000	L. 70.000.000		L. 120.000.000	L. 60.352.710	L. 40.000.000	L. 100.352.710	L. 19.647.290		
1.04.12	Spese per l'organizzazione e la partecipazione a convegni, congressi, corsi ecc.	L. 425.000.000	L. 271.645.000		L. 696.645.000	L. 271.807.448	L. 275.895.972	L. 547.703.420	L. 148.941.580		
1.04.14	Manutenzione, noleggio ed esercizio mezzi di trasporto	L. 1.000.000	L. 1.751.300		L. 2.751.300	L. 1.278.250		L. 1.278.250	L. 1.473.050		
1.04.15	Canoni d'acqua	L. 4.000.000		L. 2.000.000	L. 2.000.000	L. 2.525.000	L. 527.000	L. 3.052.000	L. 1.052.000		
1.04.16	Spese per l'energia elettrica	L. 10.000.000	L. 3.111.750		L. 13.111.750	L. 14.472.750	L. 347.000	L. 14.819.750	L. 1.708.000		
1.04.17	Combustibili ed energia elettrica per riscaldamento e spese per la conduzione degli impianti tecnici	L. 27.000.000	L. 34.000.000		L. 61.000.000	L. 1.250.373	L. 21.312.015	L. 22.542.388	L. 38.457.612		
1.04.18	Oneri e compensi per speciali incarichi	L. 210.000.000		L. 5.881.874	L. 204.118.126	L. 173.162.650	L. 8.029.000	L. 181.191.650	L. 22.928.436		
1.04.19	Trasporti e facchinaggi		L. 1.000.000		L. 1.000.000	L. 1.366.000		L. 1.366.000			
1.04.20	Premi di assicurazione		L. 5.373.052		L. 5.373.052	L. 4.213.192	L. 1.137.000	L. 5.350.192	L. 22.880		
	Totale Categoria IV	L. 912.000.000	L. 437.387.130	L. 28.614.824	L. 1.320.772.306	L. 645.484.628	L. 434.019.921	L. 1.079.504.547	L. 15.184.000	L. 256.451.759	

## XIV LEGISLATURA — DISEGNI DI LEGGE E RELAZIONI — DOCUMENTI

RESIDUI INIZIO ESERCIZIO	PAGATI	RIMASTI DA PAGARE	TOTALE	VARIAZIONI IN AUMENTO	VARIAZIONI IN DIMINUIZIONE	PREVISIONI DI CASSA	PAGAMENTI	VARIAZIONI IN AUMENTO	VARIAZIONI IN DIMINUIZIONE	TOTALE DEI RESIDUI
						L. 20.000.000	L. 18.363.000		L. 1.637.000	L. 17.064.000
L. 59.839.651	L. 62.117.329	L. 1.092.752	L. 63.210.081	L. 3.370.430		L. 78.000.000	L. 81.506.399	L. 3.506.399		L. 53.323.869
L. 9.298.068	L. 8.892.000	L. 397.068	L. 9.289.068			L. 45.000.000	L. 51.557.104	L. 6.557.104		L. 6.212.068
L. 20.000.000	L. 20.000.000	- L. 20.000.000				L. 50.000.000	L. 80.352.710	L. 30.352.710		L. 40.000.000
L. 427.365.760	L. 243.817.072	L. 183.548.888	L. 427.365.760			L. 365.000.000	L. 515.624.520	L. 150.624.520		L. 459.444.860
L. 119.000	- L. 119.000		L. 119.000			L. 1.000.000	L. 1.278.250	L. 278.250		L. 119.000
						L. 3.500.000	L. 2.525.000		L. 975.000	L. 527.000
L. 91.627	L. 91.627		L. 91.627			L. 9.500.000	L. 14.564.377	L. 5.064.377		L. 347.000
L. 32.074.263	L. 38.403.497		L. 38.403.497	L. 6.329.234		L. 27.000.000	L. 39.633.870	L. 12.633.870		L. 21.312.015
L. 70.161.205	L. 16.000.000		L. 16.000.000		L. 54.161.205	L. 160.000.000	L. 189.162.690	L. 29.162.690		L. 8.029.000
							L. 1.366.000	L. 1.366.000		
							L. 4.213.192	L. 4.213.192		L. 1.127.000
L. 651.387.740	L. 410.070.826	L. 195.644.584	L. 605.715.210	L. 9.699.684	L. 55.372.194	L. 839.000.000	L. 1.055.555.452	L. 252.389.896	L. 35.834.444	L. 629.664.505

  
 COPIA  
 L'ORIGINALE



LA COLUMBIE

ORIGINALÉ

## XIV LEGISLATURA — DISEGNI DI LEGGE E RELAZIONI — DOCUMENTI

[illegible]

CODIFICAZIONE	CAPITOLO DENOMINAZIONE	PREVISIONI INIZIALI		VARIAZIONI		PREVISIONI DEFINITIVE		SOMME PAGATE		SOMME DA PAGARE		TOTALE		ANNAZIONI	
		IN AUMENTO	IN DIMINUIZIONE	IN AUMENTO	IN DIMINUIZIONE	PREVISIONI DEFINITIVE	SOMME PAGATE	SOMME DA PAGARE	ACCERTATO	IN AUMENTO	IN DIMINUIZIONE				
	Categoria IX														
	Poste correttive e compensative di entrate correnti														
1.09.01	Restituzioni e rimborsi diversi	L. 500.000				L. 500.000	L. 500.000	L. 500.000		L. 500.000					
1.09.02	Sopravvenienze passive	L. 8.000.000				L. 8.000.000	L. 7.432.100	L. 7.432.100		L. 7.432.100				L. 567.900	
	Totale Categoria IX	L. 8.500.000				L. 8.500.000	L. 7.932.100	L. 7.932.100		L. 7.932.100				L. 567.900	
	Categoria X														
	Spese non classificabili in altre voci														
1.10.01	Spese per liti, arbitraggi, risarcimenti ed accessori	L. 5.000.000	L. 72.000.000			L. 77.000.000	L. 65.323.760	L. 65.323.760		L. 65.323.760			L. 11.676.240		
1.10.03	Oneri vari straordinari														
	Totale Categoria X	L. 5.000.000	L. 72.000.000			L. 77.000.000	L. 65.323.760	L. 65.323.760		L. 65.323.760			L. 11.676.240		
	TOTALE SPESE CORRENTI	L. 1.466.000.000	L. 609.290.130	L. 135.290.274		L. 1.939.999.856	L. 1.187.182.092	L. 492.711.167	L. 1.679.893.259	L. 53.650.502	L. 313.757.069				

[illegible]

CONFIRMED  
ORIGINAL  
11

CODIFICAZIONE	CAPITOLO DENOMINAZIONE	PREVISIONI INIZIALI		VARIAZIONI		PREVISIONI DEFINITIVE	SOMME PAGATE	SOMME DA PAGARE	TOTALE		VARIAZIONI	
		IN AUMENTO	IN DIMINUIZIONE	IN AUMENTO	IN DIMINUIZIONE				ACCERTATO	IN AUMENTO	IN DIMINUIZIONE	
	TITOLO II											
	SPESE IN CONTO CAPITALE											
	Categoria XII											
	Acquisizione di immobilizzazioni tecniche											
2.12.01	Acquisti di impianti, attrezzature e macch.											
2.12.02	Ripristini, trasformazioni e manutenzione straordinaria impianti attrezzature e macch.											
2.12.03	Acquisti di automezzi											
2.12.05	Acquisti di mobili e macchine d'ufficio	L. 10.000.000	L. 6.600.000			L. 16.600.000	L. 4.762.400	L. 4.762.400	L. 4.762.400			L. 11.837.600
	Totale Categoria XII	L. 10.000.000	L. 6.600.000			L. 16.600.000	L. 4.762.400		L. 4.762.400			L. 11.837.600
	Categoria XIII											
	Partecipazione ed acquisto di valori mobiliari											
2.13.03	Acquisti titoli emessi o garantiti dallo Stato											
	Totale Categoria XIII											
	Categoria XIV											
	Concessione di crediti ed anticipazioni											
2.14.01	Versamenti in deposito											
2.14.05	Depositi a cauzione											
	Totale Categoria XIV											
	Categoria XV											
2.15.01	Indennità "anzianità" e similari al personale cessato dal servizio											
	Totale Categoria XV											

64

PIA 6

1974

[illegible]

CODIFICAZIONE	CAPITOLO DENOMINAZIONE	PREVISIONI INIZIALI		VARIAZIONI		PREVISIONI DEFINITIVE	SOMME PAGATE	SOMME DA PAGARE	TOTALE ACCERTATO	VARIAZIONI IN DIMINUIZIONE	
		IN AUMENTO	IN DIMINUIZIONE	IN AUMENTO	IN DIMINUIZIONE					IN AUMENTO	IN DIMINUIZIONE
	TOTALE TITOLO II	L. 10.000.000		L. 6.600.000		L. 16.600.000	L. 4.762.400		L. 4.762.400		L. 11.837.600
	TITOLO III										
	ESTINZIONE DI MUTUI E ANTICIPAZIONI										
3.17.01	Rimborsi di anticipazioni passive						L. 346.734.506		L. 346.734.506		L. 346.734.506
	TOTALE TITOLO III					L. 346.734.506			L. 346.734.506		L. 346.734.506
	TITOLO IV										
	PARTITE DI GIRO										
	Categoria XXI										
4.21.01	Ritenute erariali	L. 198.000.000		L. 1.615.000		L. 199.615.000	L. 106.868.000	L. 74.190.000	L. 181.058.000		L. 18.557.000
4.21.02	Ritenute previdenziali ed assistenziali	L. 150.000.000			L. 125.000.000	L. 25.000.000	L. 21.180.620	L. 3.703.418	L. 24.884.038		L. 115.962
4.21.03	Ritenute diverse					L. 2.500.000		L. 1.162.000	L. 1.162.000		L. 1.338.000
4.21.04	Traitante a favore di terzi	L. 2.500.000									
4.21.05	Somme pagate per conto terzi										
	Totale Categoria XXI	L. 350.500.000		L. 1.615.000	L. 125.000.000	L. 227.115.000	L. 128.048.620	L. 79.055.418	L. 207.104.038		L. 20.010.962
	TOTALE TITOLO IV	L. 350.500.000		L. 1.615.000	L. 125.000.000	L. 227.115.000	L. 128.048.620	L. 79.055.418	L. 207.104.038		L. 20.010.962

CONFERMA  
ALL'ORIGINE  
1/3

## XIV LEGISLATURA — DISEGNI DI LEGGE E RELAZIONI — DOCUMENTI

[illegible]



CODIFICAZIONE	CAPITOLO DENOMINAZIONE	PREVISIONI INIZIALI		VARIAZIONI		PREVISIONI DEFINITIVE	SOMME PAGATE	SOMME DA PAGARE	TOTALE		VARIAZIONI	
		IN AUMENTO	IN DIMINUIZIONE	IN AUMENTO	IN DIMINUIZIONE				ACCERTATO	IN AUMENTO	IN DIMINUIZIONE	
	Riepilogo dei Titoli											
	TITOLO I	L. 1.466.000.000	L. 609.290.130	L. 135.290.274	L. 1.939.999.856	L. 1.187.182.092	L. 492.711.167	L. 1.679.893.259	L. 53.650.502	L. 313.757.099		
	TITOLO II	L. 10.000.000	L. 6.800.000		L. 16.800.000	L. 4.762.400		L. 4.762.400		L. 11.837.600		
	TITOLO III					L. 346.734.506		L. 346.734.506	L. 346.734.506			
	TITOLO IV	L. 350.500.000	L. 1.615.000	L. 125.000.000	L. 227.115.000	L. 128.048.620	L. 79.055.418	L. 207.104.038		L. 20.010.962		
	TOTALE GENERALE	L. 1.826.500.000	L. 617.505.130	L. 260.290.274	L. 2.183.714.856	L. 1.666.727.618	L. 571.766.585	L. 2.238.494.203	L. 400.385.008	L. 345.605.661		

REDDI INIZIO ESERCIZIO	PAGATI	RIMASTI DA PAGARE	TOTALE	VARIAZIONI		PREVISIONI DI CASSA	PAGAMENTI	VARIAZIONI IN DIMINUIZIONE		IN AUMENTO	VARIAZIONI IN DIMINUIZIONE	TOTALE DEI REDDITI
				IN AUMENTO	IN DIMINUIZIONE			IN AUMENTO	IN DIMINUIZIONE			
L. 731.226.899	L. 463.346.922	L. 211.027.369	L. 674.374.291	L. 16.067.264	L. 72.919.872	L. 1.393.000.000	L. 1.650.529.014	L. 419.380.171	L. 161.851.157	L. 703.738.536		
L. 6.444.579	L. 8.348.320	-	L. 8.348.320	L. 1.903.741		L. 10.000.000	L. 13.110.720	L. 3.110.720				
							L. 346.734.506	L. 346.734.506				
L. 49.679.925	L. 44.468.506	L. 5.211.500	L. 49.680.006	L. 81		L. 340.500.000	L. 172.517.126		L. 167.982.874	L. 84.266.918		
L. 787.351.403	L. 516.163.748	L. 216.238.969	L. 732.402.617	L. 17.971.086	L. 72.919.872	L. 1.743.500.000	L. 2.182.891.366	L. 769.226.397	L. 329.834.031	L. 788.005.454		

## XIV LEGISLATURA — DISEGNI DI LEGGE E RELAZIONI — DOCUMENTI

SITUAZIONE PATRIMONIALE AL 31.12.1995					
ATTIVITA'	CONSISTENZE al 01.01.1995	DIFFERENZE in aumento	PASSIVITA'	CONSISTENZE al 01.01.1995	DIFFERENZE in aumento
<u>Disponibilità liquide</u>			<u>Debiti di Tesoreria</u>		
Cassa Sede	L. 9.351.150	L. 10.450	Scoperti di conto corr.	L. 221.205.114	L. 297.065.036
Cassa Sezione Piemonte	L. 13.300	L. 885			L. 75.859.922
Cassa Sezione Lombardia	L. 110.767				
Cassa Sezione Toscana	L. 129.350	L. 29.897	Totale debiti di tesoreria	L. 221.205.114	L. 297.065.036
Cassa Sezione Campania	L. 74.080	L. 962.116			L. 75.859.922
			<u>Residui passivi</u>		
Banca di Roma Ist. Cassiere					
Ist. S. Paolo di Torino	L. 52.562.097	L. 35.062.868	Debiti v.so lo Stato	L. 95.462.305	L. 112.625.674
Cassa Risparmio Torino	L. 5.753.775	L. 328.049	Debiti v.so fornitori	L. 199.344.358	L. 289.384.627
Cariplo MI	L. 5.865.997	L. 7.860.961	Debiti diversi	L. 492.544.740	L. 385.995.163
Cassa Risparmio Firenze	L. 10.041.991	L. 9.984.359			L. 106.549.587
Banco di Napoli	L. 105.974.585	L. 104.070.125	Totale residui passivi	L. 787.351.403	L. 107.255.858
					L. 107.255.858
			<u>Fondi di accantonamenti</u>		
Conto corrente postale sede	L. 10.770.004	L. 125.595			
Conto corrente post. Piemonte	L. 6.029.237	L. 4.838.366			
Conto corrente post. Lombardia	L. 616.581				
Conto corrente post. Toscana	L. 321.151	L. 321.151	Fondo liquidazione indennità anzianità personale	L. 230.519.376	L. 216.011.896
			F.do imposte e tasse		
Totale disponibilità liquide	L. 207.619.035	L. 163.594.817	F.do acc.to vari	L. 230.550.000	L. 44.300.000
			Totale F.do accantonamenti vari	L. 461.109.376	L. 260.311.896
Residui attivi					
Crediti verso lo Stato	L. 46.465.223	L. 396.966.961	Poste rettificative		
Crediti verso acquirenti ecc.	L. 130.787.666	L. 130.671.529	dell'attivo	L. 116.137	
Crediti diversi	L. 82.338.985	L. 14.154.500			
			F.do ammortamento		
Totale Residui attivi	L. 259.591.874	L. 541.792.990	mobili e macch. d'ufficio	L. 302.119.049	L. 329.391.433
					L. 27.272.384
Investimenti mobiliari			Totale poste rettificative dell'attivo	L. 302.119.049	L. 329.391.433
Titoli emessi dallo Stato	L. 96.000.000	L. 90.000.000			
Totale investimenti mobiliari	L. 96.000.000	L. 90.000.000			
Immobilizzazioni Tecniche					
Mobili e macchine d'ufficio	L. 387.901.906	L. 392.685.952			
Totale mobili e macchine ufficio	L. 387.901.906	L. 392.685.952			
TOTALE ATTIVITA'	L. 951.112.815	L. 1.168.063.759	TOTALE PASSIVITA'	L. 1.771.764.942	L. 1.674.773.819
					L. 10.335.944

ATTIVITA'	CONSISTENZE		DIFFERENZE		PASSIVITA'	CONSISTENZE		DIFFERENZE	
	al 01.01.1995	al 31.12.95	in aumento	in diminuzione		al 01.01.1995	al 31.12.1995	in aumento	in aumento
Deficit patrimoniale					Patrimonio netto				
Disavanzo economico esercizi precedenti	L. 820.672.127	L. 820.672.327			Avanzo economico es. precedenti				
Disavanzo economico dell'esercizio					Avanzo economico dell'esercizio		L. 333.952.267	L. 333.952.267	
Totale deficit patrimoniale	L. 820.672.127	L. 820.672.327			Totale Patrimonio netto				
Totale a pareggio	L. 1.771.784.942	L. 2.008.726.066	L. 358.148.784	L. 121.207.840	Totale a pareggio	L. 1.771.784.942	L. 2.008.726.066	L. 544.288.211	

## XIV LEGISLATURA — DISEGNI DI LEGGE E RELAZIONI — DOCUMENTI

CONTO ECONOMICO DELL'ESERCIZIO 1995			
		PARTE PRIMA	
		ENTRATE E SPESE FINANZIARIE CORRENTI	
		Importo	Importo
		TITOLO I	
		ENTRATE CONTRIBUTIVE	
		SPESE CORRENTI	
Cat. 1 - Aliquote contributive, ecc.	L. 38.750.000	Cat. 1 - Spese per gli organi dell'Ente	L. 30.261.710
TITOLO II		Cat. 2 - Oneri per il personale in attività di servizio	L. 335.824.766
ENTRATE DERIVANTI DA TRASFERIMENTI CORRENTI		Cat. 4 - Spese per l'acquisto di beni di consumo e servizi	L. 1.079.504.547
Cat. 3 - Trasferimenti dallo Stato	L. 900.000.000	Cat. 6 - Trasferimenti passivi	L. 19.934.433
Cat. 4 - Trasferimenti dalle regioni	L. 18.982.000	Cat. 7 - Oneri finanziari	L. 93.911.659
Cat. 5 - Trasferimenti dai comuni e dalle province		Cat. 8 - Oneri tributari	L. 47.170.084
Cat. 6 - Altri trasferimenti	L. 91.641.050	Cat. 9 - Poste correttive e compensative di entrate correnti	L. 7.932.100
TITOLO III		Cat. 10 - Spese non classificabili in altre voci	L. 65.323.760
ALTRE ENTRATE			
Cat. 7 - Entrate derivanti dalla vendita, ecc.	L. 953.335.795		
Cat. 8 - Renditi e proventi patrimoniali	L. 15.179.822		
Cat. 9 - Poste correttive e compensative, ecc.	L. 22.981.200		
Cat. 10 - Entrate non classificabili	L. 2.483.900		
TOTALE PARTE PRIMA	L. 2.043.363.767	TOTALE PARTE PRIMA	L. 1.679.893.059

PARTE SECONDA		
COMPONENTI CHE NON DANNO LUOGO A MOVIMENTI FINANZIARI		
	Importo	Importo
A) Entrate accertate in precedenti esercizi di pertinenza dell'esercizio:		
D) Ammortamenti e deprezzamenti:		
Impianti attrezzature e macchine		
Automezzi, mobili e macchine		
F) Accantonamenti per oneri presunti di competenza:		
D) Variazioni patrimoniali straordinarie:		
Sopravvenienze attive		
Insussistenze passive		
G) Quota dell'esercizio per l'adeguamento del fondo indennità "anzianità" personale		
H) Variazioni patrimoniali straordinarie:		
Sopravvenienze passive		
Insussistenze attive		
I) Entrate accertate nell'esercizio di pertinenza di successivi esercizi		
TOTALE PARTE SECONDA	L. 72.919.872	L. 102.458.313
TOTALE GENERALE	L. 2.116.303.639	L. 1.782.351.372
DISAVANZO ECONOMICO	L. -	L. 333.952.267
TOTALE A PAREGGIO	L. 2.116.303.639	L. 2.116.303.639

OK con SP

NO con J.P.

NO con Rendiconto

Pr con Rendiconto

Pr con Rendiconto

SITUAZIONE AMMINISTRATIVA AL 31.12.1995		
Consistenza della cassa al 01.01.95		L. 13.586.079
più Riscossioni		
in c/competenza	L. 1.984.423.226	
in c/residui	L. 78.584.000	
meno Pagamenti		L. 2.063.007.226
in c/competenza	L. 1.666.727.618	
in c/residui	L. 516.163.748	
Consistenza della cassa al 31.12.95		L. 2.182.891.366
		-L. 133.470.219
più		
RESIDUI ATTIVI		
esercizi precedenti	L. 152.490.774	
dell'esercizio	L. 389.302.216	
		L. 541.792.990
meno		
RESIDUI PASSIVI		
esercizi precedenti	L. 216.238.869	
dell'esercizio	L. 571.766.585	
		-L. 788.005.454
Avanzo/Disavanzo di Amministrazione		
alla fine dell'esercizio		L. 379.882.683

PARTE I ENTRATE - SEDE CENTRALE									
CAPITOLO	DENOMINAZIONE	PREVISIONI INIZIALI	VARIAZIONI	PREVISIONI	SOMME RISCOSE	SOMME DA RISCOTERE	TOTALE	VARIAZIONI	
CODIFICAZIONE		IN AUMENTO	IN DIMINUIZIONE	DEFINITIVE			ACCERTATO	IN DIMINUIZIONE	
TITOLO I									
ENTRATE CONTRIBUTIVE									
CATEGORIA I									
Aliquote contributive a carico									
dei datori di lavoro ero iscritti									
QUOTE E CONTRIBUTI ASSOCIATIVI									
1.01.01	Quote annuali soci		L. 20.000.000	L. 17.700.000	L. 17.700.000	L. 17.700.000	L. 2.300.000		
Totale Categoria I									
L. 20.000.000 L. 17.700.000 L. 17.700.000 L. 2.300.000									
TOTALE TITOLO I									
L. 20.000.000 L. 17.700.000 L. 17.700.000 L. 2.300.000									
TITOLO II									
ENTRATE DERIVANTI DA TRASFERIMENTI CORRENTI									
Categoria III									
2.03.01	Trasferimenti da parte dello Stato		L. 900.000.000	L. 900.000.000	L. 900.000.000	L. 900.000.000	L. 900.000.000		
Totale Categoria III									
L. 900.000.000 L. 900.000.000 L. 900.000.000									
Categoria IV									
Trasferimenti da parte delle Regioni									
2.04.01									
Totale Categoria IV									
Categoria V									
Trasferimenti da parte dei Comuni e delle province									
2.05.01									
Totale Categoria V									

REGIONE CALABRIA

2024

10/11/2024

10/11/2024



[illegible]



## XIV LEGISLATURA — DISEGNI DI LEGGE E RELAZIONI — DOCUMENTI

[illegible]

## XIV LEGISLATURA — DISEGNI DI LEGGE E RELAZIONI — DOCUMENTI

COIFICAZIONE	CAPITOLO DENOMINAZIONE	PREVISIONI INIZIALI	IN AUMENTO	VARIAZIONI IN DIMINUIZIONE	PREVISIONI DEFINITIVE	SOMME RISCOSE	SOMME DA RISCOETERE	TOTALE ACCERTATO	IN AUMENTO	VARIAZIONI IN DIMINUIZIONE
	REDDITI E PROVENTI PATRIMONIALI									
3.08.02	Interessi e premi su titoli a reddito fisso				L. 500.000	L. 517.500		L. 517.500	L. 17.500	
3.08.04	Interessi attivi su mutui, depositi e c/c				L. 500.000	L. 122.234		L. 122.234		L. 377.766
	Totale Categoria VIII				L. 1.000.000	L. 639.734		L. 639.734	L. 17.500	L. 377.766
	Categoria IX									
	POSTE CORRETTIVE E COMPENSATIVE DI ENTRATE									
3.09.01	Recuperi e rimborsi diversi				L. 151.200.000	L. 20.547.600		L. 20.547.600		L. 130.652.400
	Totale categoria IX				L. 151.200.000	L. 20.547.600		L. 20.547.600		L. 130.652.400
	Categoria X									
	ENTRATE NON CLASSIFICABILI IN ALTRE VOCI									
3.10.01	Entrate eventuali				L. 1.770.000	L. 1.769.900	L. 714.000	L. 2.483.900	L. 713.900	
	Totale Categoria X				L. 1.770.000	L. 1.769.900	L. 714.000	L. 2.483.900	L. 713.900	
	TOTALE TITOLO III				L. 1.035.970.000	L. 490.096.813	L. 375.802.216	L. 865.899.029	L. 1.512.900	L. 171.583.871
	TOTALE ENTRATE CORRENTI				L. 1.970.970.000	L. 1.410.296.813	L. 385.802.216	L. 1.756.099.029	L. 1.512.900	L. 176.383.871

## XIV LEGISLATURA — DISEGNI DI LEGGE E RELAZIONI — DOCUMENTI

[illegible]

CODIFICAZIONE	CAPITOLO DENOMINAZIONE	PREVISIONI INIZIALI	VARIAZIONI	PREVISIONI DEFINITIVE	SOMME RISCOSE	SOMME DA RISCOTERE	TOTALE	VARIAZIONI	
		IN AUMENTO	IN DIMINUIZIONE	DEFINITIVE			ACCERTATO	IN AUMENTO	IN DIMINUIZIONE
	TITOLO IV								
	ENTRATE PER ALIENAZIONE DI BENI PATRIMONIALI E RISCOSSIONE DI CREDITI								
	Categoria XII								
	ALIENAZIONE DI IMMOBILIZZAZIONI TECNICHE								
4.12.01	Alienazioni di immobilizzazioni tecniche								
	Totale Categoria XII								
	Categoria XIII								
	REALIZZI DI VALORI MOBILIARI								
4.13.03	Realizzo di titoli emessi garantiti dallo Stato			L. 6.000.000	L. 6.365.987		L. 6.365.987	L. 365.987	
4.13.06	Realizzo di altri titoli di credito								
	Totale Categoria XIII			L. 6.000.000	L. 6.365.987		L. 6.365.987	L. 365.987	
	Categoria XIV								
	RISCOSSIONE DI CREDITI								
4.14.01	Prelevamenti di depositi bancari				L. 116.871.650		L. 116.871.650	L. 116.871.650	
4.14.05	Ritiro di depositi a cauzione presso terzi								
4.14.06	Riscossione di crediti diversi								
	Totale Categoria XIV				L. 116.871.650		L. 116.871.650	L. 116.871.650	
	Totale Titolo IV			L. 6.000.000	L. 123.237.637		L. 123.237.637	L. 117.237.637	

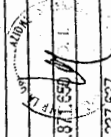

[illegible]

[illegible]



[illegible]

## XIV LEGISLATURA — DISEGNI DI LEGGE E RELAZIONI — DOCUMENTI

[illegible]

[illegible]

PARTE II SPESE - SEDE CENTRALE													
CAPITOLO		PREVISIONI INIZIALI		VARIAZIONI		PREVISIONI DEFINITIVE		SOMME DA PAGARE		TOTALE		VARIAZIONI	
CODIFICAZIONE	DENOMINAZIONE	IN AUMENTO		IN DIMINUIZIONE		SOMME PAGATE		SOMME DA PAGARE		ACCERTATO		IN AUMENTO IN DIMINUIZIONE	
TITOLO I.													
SPESE CORRENTI													
Categoria I													
Spesa per gli Organi dell'Ente													
1.01.02	Compensi, indennità e rimborsi ai componenti gli organi collegiali di ammin.					L. 2.500.000		L. 2.593.810		L. 2.593.810		L. 93.810	
1.01.03	Compensi, indennità e rimborsi ai componenti il collegio dei revisori					L. 20.000.000		L. 21.362.500		L. 21.362.500		L. 1.362.500	
Totale Categoria I						L. 22.500.000		L. 23.956.310		L. 23.956.310		L. 1.456.310	
Categoria II													
Oneri per il personale di attività di servizio													
1.02.01	Stipendi ed altri assegni fissi al personale					L. 240.000.000		L. 194.977.000		L. 194.977.000		L. 45.023.000	
1.02.02	Compensi per lavoro straordinario												
1.02.03	Indennità e rimborso spese trasporto per missioni all'Interno												

[illegible]

CODIFICAZIONE	CAPITOLO DENOMINAZIONE	PREVISIONI INIZIALI	VARIAZIONI IN AUMENTO	VARIAZIONI IN DIMINUZIONE	PREVISIONI DEFINITIVE	SUMME PAGATE	SUMME DA PAGARE	TOTALE ACCREDITATO	VARIAZIONI IN AUMENTO	VARIAZIONI IN DIMINUZIONE
1.02.04	Indennità e rimborso spese trasporto per missioni all'estero									
1.02.06	Oneri previdenziali e assistenziali a carico dell'Ente				L. 110.000.000	L. 104.864.864	L. 15.628.582	L. 120.493.446	L. 10.493.446	
1.02.07	Altri oneri sociali a carico dell'Ente				L. 18.000.000	L. 18.195.760	L. 1.896.960	L. 20.092.720	L. 2.092.720	
1.02.08	Corsi per il personale e partecipazioni alle spese per i corsi Indetti da ENIT, istituzioni e amministrazioni varie				L. 300.000	L. 261.800		L. 261.800		L. 33.200
	Totale Categoria II				L. 368.300.000	L. 318.259.424	L. 17.525.542	L. 335.824.966	L. 12.586.166	L. 46.061.200
	Categoria IV									
	Spese per l'acquisto di beni di consumo e di servizi									
1.04.01	Acquisto di libri, riviste e giornali ed altre pubblicazioni				L. 10.000.000	L. 2.113.170	L. 1.030.030	L. 3.143.200		L. 6.856.800
1.04.02	Spese per acquisto di materiali di consumo e per il noleggio di materiale tecnico									
1.04.03	Spesa di rappresentanza									
1.04.04	Spesa per il funzionamento di comitati									
1.04.05	Spesa per accertamenti sanitari				L. 30.000.000	L. 18.470.965	L. 10.625.787	L. 29.096.782		L. 903.218

## XIV LEGISLATURA — DISEGNI DI LEGGE E RELAZIONI — DOCUMENTI

[illegible]

by



## XIV LEGISLATURA — DISEGNI DI LEGGE E RELAZIONI — DOCUMENTI

RESIDUI RIZIO ESERCIZIO	PAGATI	RIMASTI DA PAGARE	TOTALE	VARIAZIONE		PREVISIONI DI		PAGAMENTI	VARIAZIONI		TOTALE DEI RESIDUI
				IN AUMENTO	IN DIMINUIZIONE	IN DIMINUIZIONE	CASSA		IN AUMENTO	IN DIMINUIZIONE	
L. 59.639.651	L. 62.117.329	L. 1.092.752	L. 63.210.081	L. 3.370.430				L. 75.719.814			L. 53.329.869
L. 9.212.068	L. 8.815.000	L. 397.068	L. 9.212.068					L. 37.138.700			L. 6.212.068
L. 20.000.000	L. 20.000.000		L. 20.000.000					L. 80.352.710			L. 40.000.000
L. 425.264.485	L. 241.715.597	L. 183.548.888	L. 425.264.485					L. 443.838.041			L. 459.444.890
L. 119.000		L. 119.000	L. 119.000					L. 1.278.250			L. 119.000
								L. 2.193.000			L. 527.000
								L. 11.962.000			L. 347.000
L. 32.074.263	L. 38.403.497		L. 38.403.497	L. 6.329.234				L. 38.403.497			L. 21.312.015
L. 70.161.205	L. 16.000.000		L. 16.000.000		L. 54.161.205			L. 83.595.670			L. 8.029.000
								L. 589.000			
								L. 3.840.140			L. 1.137.000
L. 644.773.069	L. 404.666.974	L. 195.644.584	L. 600.311.558	L. 9.899.664	L. 54.161.205			L. 817.100.538			L. 812.600.505

[illegible]

## XIV LEGISLATURA — DISEGNI DI LEGGE E RELAZIONI — DOCUMENTI

[illegible]

## XIV LEGISLATURA — DISEGNI DI LEGGE E RELAZIONI — DOCUMENTI

CODIFICAZIONE	CAPITOLO DENOMINAZIONE	PREVISIONI INIZIALI	VARIAZIONI IN AUMENTO	IN DIMINUZIONE	PREVISIONI DEFINITIVE	SUMME PAGATE	SUMME DA PAGARE	TOTALE	IN AUMENTO	VARIAZIONI IN DIMINUZIONE
	Categoria IX									
	Poche correttive e compensative di entrate correnti									
1.09.01	Restituzioni e rimborsi diversi			L. 500.000	L. 500.000	L. 500.000				
1.09.02	Sopravvenienze passive			L. 8.000.000	L. 7.432.100			L. 7.432.100		L. 567.900
	Totale Categoria IX			L. 8.500.000	L. 7.932.100			L. 7.932.100		L. 567.900
	Categoria X									
	Spese non classificabili in altre voci									
1.10.01	Spesa per affitti, arrediaggi, riscaldamento ed accessori			L. 77.000.000	L. 66.323.760			L. 66.323.760		L. 11.676.240
1.10.03	Oneri vari straordinari									
	Totale Categoria X			L. 77.000.000	L. 66.323.760			L. 66.323.760		L. 11.676.240
	TOTALE SPESE CORRENTI			L. 1.655.300.000	L. 923.624.297	L. 475.647.167	L. 1.405.171.464	L. 276.589.055		

## XIV LEGISLATURA — DISEGNI DI LEGGE E RELAZIONI — DOCUMENTI

[illegible]

## XIV LEGISLATURA — DISEGNI DI LEGGE E RELAZIONI — DOCUMENTI

CODIFICAZIONE	CAPITOLO DENOMINAZIONE	PREVISIONI INIZIALI		VARIAZIONI		PREVISIONI DEFINITIVE	SOMME PAGATE	SOMME DA PAGARE	TOTALE ACCERTATO	VARIAZIONI IN DIMINUIZIONE		IN AUMENTO	IN DIMINUIZIONE
		IN AUMENTO	IN DIMINUIZIONE	IN AUMENTO	IN DIMINUIZIONE					IN AUMENTO	IN DIMINUIZIONE		
	TITOLO II												
	SPESE IN CONTO CAPITALE												
	Categoria XII												
	Acquisizione di immobilizzazioni tecniche												
2.12.01	Acquisti di impianti, attrezzature e macch.												
2.12.02	Ripristini, trasformazioni e manutenzione straordinaria impianti attrezzature e macch.												
2.12.03	Acquisti di automezzi												
2.12.05	Acquisti di mobili e macchine d'ufficio					L. 15.000.000							L. 15.000.000
	Totale Categoria XII					L. 15.000.000							L. 15.000.000
	Categoria XIII												
	Partecipazione ed acquisto di valori mobiliari												
2.13.03	Acquisti titoli emessi o garantiti dallo Stato												
	Totale Categoria XIII												
	Categoria XIV												
	Concessione di crediti ed anticipazioni												
2.14.01	Versamenti in deposito												
2.14.06	Depositi a cauzione												
	Totale Categoria XIV												
	Categoria XV												
2.15.01	Indennità anzianità e similari al personale cessato dal servizio												
	Totale Categoria XV												

12  
 64  
 3-1  
 1015

## XIV LEGISLATURA — DISEGNI DI LEGGE E RELAZIONI — DOCUMENTI

[illegible]

## XIV LEGISLATURA — DISEGNI DI LEGGE E RELAZIONI — DOCUMENTI

CODIFICAZIONE	CAPITOLO DENOMINAZIONE	PREVISIONI INIZIALI		VARIAZIONI		PREVISIONI DEFINITIVE	SOMME PAGATE	SOMME DA PAGARE	TOTALE ACCERTATO	VARIAZIONI IN DIMINUIZIONE	
		IN AUMENTO	IN DIMINUIZIONE							IN AUMENTO	IN DIMINUIZIONE
	TOTALE TITOLO II					L. 15.000.000					L. 15.000.000
	TITOLO III										
	ESTINZIONE DI MUTUI E ANTICIPAZIONI										
3.17.01	Rimborsi di anticipazioni passive						L. 346.734.506		L. 346.734.506	L. 346.734.506	
	TOTALE TITOLO III						L. 346.734.506		L. 346.734.506	L. 346.734.506	
	TITOLO IV										
	PARTITE DI GIRO										
	Categoria XXI										
4.21.01	Ritenute erariali					L. 190.000.000	L. 106.868.000	L. 74.180.000	L. 181.058.000		L. 8.942.000
4.21.02	Ritenute previdenziali ed assistenziali					L. 25.000.000	L. 21.180.620	L. 3.703.418	L. 24.884.038		L. 115.962
4.21.03	Ritenute diverse					L. 2.500.000		L. 1.162.000	L. 1.162.000		L. 1.338.000
4.21.04	Trattenute a favore di terzi										
4.21.05	Somme pagate per conto terzi										
	Totale Categoria XXI					L. 217.500.000	L. 128.048.620	L. 79.065.418	L. 207.104.038		L. 10.935.962
	TOTALE TITOLO IV					L. 217.500.000	L. 128.048.620	L. 79.065.418	L. 207.104.038		L. 10.935.962



## XIV LEGISLATURA — DISEGNI DI LEGGE E RELAZIONI — DOCUMENTI

[illegible]

CODIFICAZIONE	CAPITOLO DENOMINAZIONE	PREVISIONI INIZIALI		VARIAZIONI		PREVISIONI DEFINITIVE	SOMME PAGATE	SOMME DA PAGARE	TOTALE ACCERTATO	VARIAZIONI	
		IN AUMENTO	IN DIMINUIZIONE	IN AUMENTO	IN DIMINUIZIONE					IN AUMENTO	IN DIMINUIZIONE
	Riepilogo dei Titoli										
	TITOLO I					L. 1.655.800.000	L. 929.524.287	L. 475.647.167	L. 1.405.171.464	L. 25.960.519	L. 276.589.055
	TITOLO II					L. 15.000.000					L. 15.000.000
	TITOLO III						L. 346.734.506		L. 346.734.506	L. 346.734.506	
	TITOLO IV					L. 217.500.000	L. 128.048.620	L. 79.055.418	L. 207.104.038		L. 10.395.962
	TOTALE GENERALE					L. 1.888.300.000	L. 1.404.307.423	L. 554.702.585	L. 1.959.010.008	L. 372.695.025	L. 301.985.017

RESIDUI INIZIO ESERCIZIO	PAGATI	RIMASTI DA PAGARE	TOTALE	IN AUMENTO	VARIAZIONI IN DIMINUIZIONE	PREVISIONI DI CASSA	PAGAMENTI	IN AUMENTO	VARIAZIONI IN DIMINUIZIONE	TOTALE DEI RESIDUI
L. 724.612.268	L. 457.943.270	L. 211.027.369	L. 668.970.639	L. 16.067.264	L. 71.708.883		L. 1.387.467.567			L. 886.674.536
L. 6.444.579	L. 8.348.320		L. 8.348.320	L. 1.903.741			L. 8.348.320			
							L. 346.734.506			
L. 49.679.925	L. 44.468.506	L. 5.211.500	L. 49.680.006	L. 81			L. 172.517.126			L. 84.266.918
L. 780.736.762	L. 510.760.066	L. 216.238.969	L. 718.650.645	L. 17.971.086	L. 71.971.086		L. 1.915.067.519			L. 770.941.454

PARTE I ENTRATE - SEZIONE PIEMONTE									
CAPITOLO		PREVISIONI INIZIALI	VARIAZIONI		PREVISIONI	SOMME RISCOSE	SOMME DA RISCHIOVÈRE	TOTALE	VARIAGION
CODIFICAZIONE	DENOMINAZIONE		IN AUMENTO	IN DIMINUIZIONE	DEFINITIVE			ACCERTATO	IN AUMENTO IN DIMINUIZIONE
TITOLO I									
ENTRATE CONTRIBUTIVE									
CATEGORIA I									
Aliquote contributive a carico dei datori di lavoro e/o iscritti									
QUOTE E CONTRIBUTI ASSOCIATIVI									
1.01.01	Quote annuali soci			L. 17.000.000	L. 17.120.000		L. 17.120.000	L. 17.120.000	L. 120.000
	Totale Categoria I			L. 17.000.000	L. 17.120.000		L. 17.120.000	L. 17.120.000	L. 120.000
	TOTALE TITOLO I			L. 17.000.000	L. 17.120.000		L. 17.120.000	L. 17.120.000	L. 120.000
TITOLO II									
ENTRATE DERIVANTI DA TRASFERIMENTI CORRENTI									
Categoria III									
2.03.01	Trasferimenti da parte dello Stato								
	Totale Categoria III								
Categoria IV									
2.04.01	Trasferimenti da parte delle Regioni								
	Totale Categoria IV								
Categoria V									
2.05.01	Trasferimenti da parte dei Comuni e delle provincie								
	Totale Categoria V								

my 34

[illegible]



[illegible]

## XIV LEGISLATURA — DISEGNI DI LEGGE E RELAZIONI — DOCUMENTI

CODIFICAZIONE	CAPITOLO DENOMINAZIONE	PREVISIONI INIZIALI	IN AUMENTO	VARIAZIONI	IN DIMINUIZIONE	PREVISIONI DEFINITIVE	SOMME RISCOSE	SOMME DA RISCOLORE	TOTALE ACCERTATO	IN AUMENTO	VARIAZIONI IN DIMINUIZIONE
	Categoria VIII										
	REDDITI E PROVENTI PATRIMONIALI										
3.08.02	Interessi e premi su titoli a reddito fisso										
3.08.04	Interessi attivi su mutui, depositi e c/c					L. 1.000.000	L. 1.277.142		L. 1.277.142	L. 277.142	
	Totale Categoria VIII					L. 1.000.000	L. 1.277.142		L. 1.277.142	L. 277.142	
	Categoria IX										
	POSTE CORRETTIVE E COMPENSATIVE										
	DI ENTRATE										
3.09.01	Recuperi e rimborsi diversi										
	Totale categoria IX										
	Categoria X										
	ENTRATE NON CLASSIFICABILI IN ALTRE VOCI										
3.10.01	Entrate eventuali										
	Totale Categoria X										
	TOTALE TITOLO III					L. 1.000.000	L. 1.277.142		L. 1.277.142	L. 277.142	
	TOTALE ENTRATE CORRENTI					L. 83.000.000	L. 82.038.192	L. 1.500.000	L. 83.538.192	L. 538.192	



[illegible]

CODIFICAZIONE	CAPITOLO DENOMINAZIONE	PREVISIONI INIZIALI		VARIAZIONI		PREVISIONI DEFINITIVE	SOMME RISCOSE	SOMME DA RISCOVERE	TOTALE		VARIAZIONI	
		IN AUMENTO		IN DIMINUIZIONE					ACCERTATO		IN DIMINUIZIONE	
	TITOLO IV											
	ENTRATE PER ALIENAZIONE DI BENI PATRIMONIALI E RISCOSSIONE DI CREDITI											
	Categoria XII											
	ALIENAZIONE DI IMMOBILIZZAZIONI TECNICHE											
1.12.01	Alienazioni di immobilizzazioni tecniche											
	Totale Categoria XII											
	Categoria XIII											
	REALIZZI DI VALORI MOBILIARI											
1.13.03	Realizzo di titoli emessi e garantiti dallo Stato											
1.13.06	Realizzo di altri titoli di credito											
	Totale Categoria XIII											
	Categoria XIV											
	RISCOSSIONE DI CREDITI											
1.14.01	Prelevamenti di depositi bancari											
1.14.05	Rilievo di depositi a cauzione presso terzi											
1.14.06	Riscossione di crediti diversi											
	Totale Categoria XIV											
	Totale Titolo IV											

CCP



[illegible]

[illegible]

[illegible]

[illegible]

PARTE II SPESE - SEZIONE PIEMONTE									
CAPITOLO		PREVISIONI INIZIALI		VARIANZI		PREVISIONI DEFINITIVE		SOMME PAGATE	
CODIFICAZIONE	DENOMINAZIONE	IN AUMENTO		IN DIMINUIZIONE		L.		L.	
TITOLO I									
SPESE CORRENTI									
Categoria I									
Spese per gli Organi dell'Ente									
1.01.02	Compensi, indennità e rimborsi ai componenti gli organi collegiali di ammin.	L. 5.400.000		L. 6.305.400		L. 6.305.400		L. 6.305.400	
1.01.03	Compensi, indennità e rimborsi ai componenti il collegio dei revisori								
Totale Categoria I		L. 5.400.000		L. 6.305.400		L. 6.305.400		L. 6.305.400	
Categoria II									
Oneri per il personale di attività di servizio									
1.02.01	Stipendi ed altri assegni fissi al personale								
1.02.02	Compensi per lavoro straordinario								
1.02.03	Indennità a rimborso spese trasporto per missioni all'interno								



[illegible]

## XIV LEGISLATURA — DISEGNI DI LEGGE E RELAZIONI — DOCUMENTI

[illegible]

[illegible]

## XIV LEGISLATURA — DISEGNI DI LEGGE E RELAZIONI — DOCUMENTI

CODIFICAZIONE	CAPITOLO DENOMINAZIONE	PREVISIONI INIZIALI		VARIAZIONI		PREVISIONI DEFINITIVE		SOMME PAGATE		SOMME DA PAGARE		TOTALE		VARIAZIONI	
		IN DIMINUIZIONE		IN AUMENTO		IN DIMINUIZIONE		ACCERTATO		IN AUMENTO		IN DIMINUIZIONE			
1.04.08	Fitto locali					L. 6.124.000	L. 6.064.000	L. 6.064.000		L. 6.064.000		L. 6.064.000		L. 60.000	
1.04.09	Manutenzione, riparazione e adattamento di locali e relativi impianti					L. 900.000	L. 1.978.375			L. 1.978.375		L. 1.978.375		L. 1.078.375	
1.04.10	Spese postali e telegrafiche					L. 10.200.000	L. 5.059.440			L. 5.059.440				L. 5.100.560	
1.04.11	Spese per studi indagini e rilevazioni														
1.04.12	Spese per l'organizzazione e la partecipazione a convegni, congressi, corsi ecc.					L. 4.200.000	L. 11.101.599			L. 11.101.599		L. 11.101.599		L. 5.301.599	
1.04.14	Manutenzione, noleggio ed esercizio mezzi di trasporto														
1.04.15	Canoni d'acqua														
1.04.16	Spese per l'energia elettrica														
1.04.17	Combustibili ed energia elettrica per riscaldamento e spese per la conduzione degli impianti tecnici														
1.04.18	Oneri e compensi per speciali incarichi					L. 60.660.000	L. 54.550.000			L. 54.550.000		L. 54.550.000		L. 8.140.000	
1.04.19	Trasporti e facchinaggi														
1.04.20	Premi di assicurazione														
	Totale Categoria IV					L. 95.714.000	L. 85.535.459			L. 85.535.459		L. 85.535.459		L. 7.980.074	L. 18.158.615

[illegible]



[illegible]

CODIFICAZIONE	CAPITOLO DENOMINAZIONE	PREVISIONI INIZIALI		VARIAZIONI		PREVISIONI DEFINITIVE	SOMME PAGATE	SOMME DA PAGARE	TOTALE ACCERTATO	VARIAZIONI	
		IN AUMENTO	IN DIMINUIZIONE	IN AUMENTO	IN DIMINUIZIONE					IN AUMENTO	IN DIMINUIZIONE
	Categoria IX										
	Poste correttive a compensativa di entrate correnti										
1.09.01	Restituzioni e rimborsi diversi										
1.09.02	Sopraavvenienze passive										
	Totale Categoria IX										
	Categoria X										
	Spese non classificabili in altre voci										
1.10.01	Spese per liti, arbitraggi, risarcimenti ed accessori										
1.10.03	Oneri vari straordinari										
	Totale Categoria X										
	TOTALE SPESE CORRENTI			L. 101.114.000	L.	99.262.009	L. 99.262.009	L. 16.306.624	L. 18.158.615		
						</					





CAPITOLO		PREVISIONI INIZIALI	VARIAZIONI	FRETZIONI DEFINITIVE	SOMME PAGATE	SUMME DA PAGARE	TOTALE	VARIACION
ICODIFICAZIONE	DENOMINAZIONE	IN AUMENTO	IN DIMINUZIONI				ACCERTATO	IN AUMENTO IN DIMINUZIONE
	TITOLO II						-	
	SPESA IN CONTO CAPITALE				.			
	Categoria XII							
	Acquisizione di immobilizzazioni tecniche							
2.12.01	Acquisti di impianti, attrezzature e macch.							
2.12.02	Ripristini, trasformazioni e manutenzione straordinaria impianti attrezzature e mach.							
2.12.03	Acquisti di automezzi							
2.12.06	Acquisti di mobili e macchine d'ufficio		L. 1.800.000	L. 1.597.400	L. 1.597.400	L. 1.597.400	L. 1.597.400	L. 2.800
	Totale Categoria XII		L. 1.800.000	L. 1.597.400	L. 1.597.400	L. 1.597.400	L. 1.597.400	L. 2.800
	Categoria XIII							
	Partecipazione ed acquisto di valori mobiliari							
2.13.03	Acquisti titoli emessi o garantiti dallo Stato							
	Totale Categoria XIII							

[illegible]

## XIV LEGISLATURA — DISEGNI DI LEGGE E RELAZIONI — DOCUMENTI

COOIFICAZIONE	CAPITOLO	DENOMINAZIONE	PREVISIONI INIZIALI	IN AUMENTO	VARIAZIONI	IN DIMINUIZIONE	PREVISIONI DEFINITIVE	SOMME PAGATE	SOMME DA PAGARE	TOTALE ACCERTATO	IN AUMENTO	VARIAZIONI IN DIMINUIZIONE
		Categoria XIV										
		Concessione di crediti ed anticipazioni										
2.14.01		Versamenti in deposito										
2.14.06		Depositi a cauzione										
		Totale Categoria XIV										
		Categoria XV										
2.15.01		Indennità anzianità e similari al personale cessato dal servizio										
		Totale Categoria XV										
		TOTALE TITOLO II					L. 1.600.000	L. 1.597.400	L. 1.597.400	L. 1.597.400		L. 2.600
		TITOLO IV										
		PARTITE DI GIRO										
		Categoria XXI										
4.21.01		Ritenute erariali					L. 1.615.000					L. 1.615.000
4.21.02		Ritenute previdenziali ed assistenziali										
4.21.03		Ritenute diverse										
4.21.04		Trattenute a favore di terzi										
4.21.05		Somme pagate per conto terzi										
		Totale Categoria XXI					L. 1.615.000					L. 1.615.000
		TOTALE TITOLO VII					L. 1.615.000					L. 1.615.000

COPIA  
46



CODIFICAZIONE	CAPITOLO DENOMINAZIONE	PREVISIONI INIZIALI		VARIAZIONI		PREVISIONI DEFINITIVE		SOMME PAGATE	SOMME DA PAGARE	TOTALE ACCERTATO	VARIAZIONI	
		IN AUMENTO		IN DIMINUIZIONE		IN DIMINUIZIONE					IN AUMENTO	IN DIMINUIZIONE
	Riepilogo dei Titoli											
	TITOLO I			L. 101.114.000	L. 99.262.009					L. 99.262.209	L. 16.306.624	L. 18.158.615
	TITOLO II			L. 1.600.000	L. 1.597.400					L. 1.597.400		L. 2.600
	TITOLO IV			L. 1.615.000								L. 1.615.000
	TOTALE GENERALE			L. 104.329.000	L. 100.859.409					L. 100.859.609	L. 16.306.624	L. 19.776.215

RESIDUI INIZIO ESERCIZIO	PAGATI	RIMASTI DA PAGARE	TOTALE	VARIAZIONI		PREVISIONI DI CASSA	PAGAMENTI I		VARIAZIONI		TOTALE DEI RESIDUI
				IN AUMENTO	IN DIMINUIZIONE		IN AUMENTO	IN DIMINUIZIONE	IN AUMENTO	IN DIMINUIZIONE	
L. 5.312.025	L. 5.312.025		L. 5.312.025								
L. 5.312.025	L. 5.312.025		L. 5.312.025								

PARTE ENTRATE - SEZIONE LOMBARDA									
CAPITOLO	DENOMINAZIONE	PREVISIONI INIZIALI	VARIAZIONI	PREVISIONI DEFINITIVE	SOMME RISCOSE	SOMME DA RISCOUTERE	TOTALE	VARIAZIONI	
CODIFICAZIONE	DENOMINAZIONE		IN AUMENTO	IN DIMINUIZIONE			ACCERTATO	IN AUMENTO	IN DIMINUIZIONE
TITOLO I									
ENTRATE CONTRIBUTIVE									
CATEGORIA I									
Aliquote contributive a carico dei datori di lavoro e/o iscritti									
QUOTE E CONTRIBUTI ASSOCIATIVI									
1.01.01	Quote annuali soci				L. 1.210.000		L. 1.210.000	L. 1.210.000	L. 1.210.000
	Totale Categoria I				L. 1.210.000		L. 1.210.000	L. 1.210.000	L. 1.210.000
	TOTALE TITOLO I				L. 1.210.000		L. 1.210.000	L. 1.210.000	L. 1.210.000
TITOLO II									
ENTRATE DERIVANTI DA TRASFERIMENTI CORRENTI									
Categoria III									
2.03.01	Trasferimenti da parte dello Stato								
	Totale Categoria III								
Categoria IV									
2.04.01	Trasferimenti da parte delle Regioni								
	Totale Categoria IV								
Categoria V									
2.05.01	Trasferimenti da parte dei Comuni e delle province								
	Totale Categoria V								

48

Stampa: 1977



[illegible]

CAPITOLLO	DENOMINAZIONE	PREVISIONI INIZIALI	VARIAZIONI	SOMME RISCOSE	SOMME DA RISCONTARE	TOTALE	VARIACIONE
CLASSIFICAZIONE		IN AUMENTO	IN DIMINUZIONE	DEFINITIVE	ACCERTATO	IN AUMENTO	IN DIMINUZIONE
	Categoria VI						
06.01	Trasferimenti Sede Centrale			/			
06.02	Trasferimenti alle Sezioni			L. 4.000.000	L. 4.000.000	L. 4.000.000	L. 4.000.000
	Totale Categoria VI			L. 4.000.000	L. 4.000.000	L. 4.000.000	L. 4.000.000
	TOTALE TITOLO II			L. 4.000.000	L. 4.000.000	L. 4.000.000	L. 4.000.000
	TITOLO III						
	ALTRE ENTRATE						
	Categoria VII						
	ENTRATE DERIVANTI DALLA VENDITA DI BENI E DALLA PRESTAZIONE DI SERVIZI						
07.01	Ricavi dalla vendita di pubblicazioni						
07.02	Proventi derivanti dalla prestazione di servizi						
07.03	Realizzati cessione materiale fuori uso						
	Totale Categoria VII						

[illegible]

CODIFICAZIONE	CAPITOLO DENOMINAZIONE	PREVISIONI INIZIALI	IN AUMENTO	VARIAZIONI	PREVISIONI DEFINITIVE	SOMME RISCOSE	SOMME DA RISCOUOTERE	TOTALE		VARIAZIONI	
								ACCERTATO	IN AUMENTO	IN DIMINUIZIONE	IN DIMINUIZIONE
	Categoria VIII										
	REDDITI E PROVENTI PATRIMONIALI										
3.08.02	Interessi e premi su titoli a reddito fisso										
3.08.04	Interessi attivi su mutui, depositi e c/c					L. 4.431		L. 4.431	L. 4.431		
	Totale Categoria VIII					L. 4.431		L. 4.431	L. 4.431		
	Categoria IX										
	POSTE CORRETTRIVE E COMPENSATIVE										
	DI ENTRATE										
3.09.01	Racupero e rimborsi diversi										
	Totale categoria IX										
	Categoria X										
	ENTRATE NON CLASSIFICABILI										
	IN ALTRE VOCI										
3.10.01	Entrate eventuali										
	Totale Categoria X										
	TOTALE TITOLO III					L. 4.431		L. 4.431	L. 4.431		
	TOTALE ENTRATE CORRENTI					L. 5.214.431		L. 5.214.431	L. 5.214.431		

[illegible]









[illegible]

CLASSIFICAZIONE	CAPITOLO	DENOMINAZIONE	PREVISIONI INIZIALI		VARIAZIONI		PREVISIONI DEFINITIVE		SOMME RESCISSE	SOMME DA RISCIOGLIERE	TOTALE		VARIANZA IN DIMINUIZIONE
			IN AGGIUNTO	IN DIMINUIZIONE	IN AGGIUNTO	IN DIMINUIZIONE	ACCRETTO	IN AGGIUNTO					
		RIEPILOGO DEI TITOLI											
		TITOLO I							L. 1.210.000		L. 1.210.000	L. 1.210.000	
		TITOLO II							L. 4.000.000		L. 4.000.000	L. 4.000.000	
		TITOLO III							L. 4.431		L. 4.431	L. 4.431	
		TITOLO IV											
		TITOLO VII											
		TOTALE GENERALE							L. 5.214.431		L. 5.214.431	L. 5.214.431	

19.4.2007

Aut.

[illegible]

PARTE II SPESE - SEZIONE LOMBARDA									
CODIFICAZIONE	CAPITOLO	DENOMINAZIONE	PREVISIONI INIZIALI	VARIAZIONI IN AUMENTO	PREVISIONI DEFINITIVE IN DIMINUIZIONE	SOMME PAGATE	SOMME DA PAGARE	TOTALE ACCERTATO	VARIAZIONI IN AUMENTO
		TITOLO I							
		SPESE CORRENTI							
		Categoria I							
		Spese per gli Organi dell'Ente							
1.01.02		Compensi, indennità e rimborsi ai componenti gli organi collegiali di ammine							
1.01.03		Compensi, indennità e rimborsi ai componenti il collegio dei revisori							
		Totale Categoria I							
		Categoria II							
		Oneri per il personale di attività di servizio							
1.02.01		Stipendi ed altri assegni fissi al personale							
1.02.02		Compensi per lavoro straordinario							
1.02.03		Indennità e rimborso spesa trasporto per missioni all'interno							

[illegible]

[illegible]

[illegible]

## XIV LEGISLATURA — DISEGNI DI LEGGE E RELAZIONI — DOCUMENTI

CAPITOLO		PREVISIONI INIZIALI	IN AUMENTO	VARIAZIONI IN DIMINUIZIONE	PREVISIONI DEFINITIVE	SOMME PAGATE	SOMME DA PAGARE	TOTALE	VARIAZIONI	
CODIFICAZIONE	DENOMINAZIONE							ACCERTATO	IN AUMENTO	IN DIMINUIZIONE
1.04.08	Fitto locali									
1.04.09	Manutenzione, riparazione e adattamento di locali e relativi impianti				L. 673.750			L. 673.750	L. 673.750	
1.04.10	Spese postali e telegrafiche				L. 1.327.250			L. 1.327.250	L. 1.327.250	
1.04.11	Spese per studi indagini e rilevazioni									
1.04.12	Spese per l'organizzazione e la partecipazione a congressi, congressi, corsi ecc.				L. 668.350			L. 668.350	L. 668.350	
1.04.14	Manutenzione, noleggio ed esercizio mezzi di trasporto									
1.04.15	Canoni d'acqua									
1.04.16	Spese per l'energia elettrica									
1.04.17	Combustibili ed energia elettrica per riscaldamento e spese per la conduzione degli impianti tecnici									
1.04.18	Oneri e compensi per speciali incarichi									
1.04.19	Trasporti e facchinaggi									
1.04.20	Premi di assicurazione									
Totale Categoria IV								L. 3.821.360	L. 3.821.360	



[illegible]

[illegible]

[illegible]

MODIFICAZIONE		CAPITOLO	PREVISIONI INIZIALI	VARIAZIONI		PREVISIONI DEFINITIVE		SOMME PAGATE	SOMME DA PAGARE	TOTALE	VARIAZIONI	
		DENOMINAZIONE		IN AUMENTO		IN DIMINUIZIO				ACCERTATO	IN AUMENTO	IN DIMINUIZIONE
		Categoria IX										
		Posta correttiva e compensative di entrate correnti										
09.01		Restituzioni e rimborsi diversi										
09.02		Sopravvenienze passive										
		Totale Categoria IX										
		Categoria X										
		Spese non classificabili in altre voci										
1.10.01		Spese per lili. arbitraggi, risarcimenti ed accessori										
1.10.03		Oneri van straordinari										
		Totale Categoria X										
		TOTALE SPESE CORRENTI						L. 3.947.815	L. 3.947.815	L. 3.947.815		

[illegible]

MODIFICAZIONE	CAPITULO	PREVISIONI INIZIALI	VARIAZIONI	IN DIMINUIZIONE	PREVISIONI DEFINITIVE	SOMME PAGATE	SOMME DA PAGARE	TOTALE	IN AUMENTO	IN DIMINUIZIONE
TITOLO II										
SPESE IN CONTO CAPITALE										
Categoria XII										
Acquisizione di immobilizzazioni materiali										
2.12.01	Acquisi di impianti, attrezzature e macch.									
2.12.02	Ripristini, trasformazioni e manutenzione straordinaria impianti attrezzature e macch.									
2.12.03	Acquisi di automezzi									
2.12.05	Acquisi di mobili e macchine d'ufficio									
Totale Categoria XII										
Categoria XIII										
Partecipazione ed acquisto di valori mobiliari										
2.13.03	Acquisti titoli emessi o garantiti dallo Stato									
Totale Categoria XIII										

[illegible]

CODIFICAZIONE	CAPITOLO DENOMINAZIONE	PREVISIONI INIZIALI	IN AUMENTO	VARIAZIONI	IN DIMINUIZIONE	PREVISIONI DEFINITIVE	SOMME PAGATE	SOMME DA PAGARE	TOTALE ACCERTATO	VARIAZIONI IN AUMENTO	VARIAZIONI IN DIMINUIZIONE
	Categoria XIV										
	Concessione di crediti ed anticipazioni										
2.14.01	Versamenti in deposito										
2.14.06	Depositi a cauzione										
	Totale Categoria XIV										
	Categoria XV										
2.15.01	Indennità 'anzianità' e similari al personale cessato dal servizio										
	Totale Categoria XV										
	TOTALE TITOLO II										
	TITOLO IV										
	PARTITE DI GIRO										
	Categoria XXI										
4.21.01	Ritenute erariali										
4.21.02	Ritenute previdenziali ed assistenziali										
4.21.03	Ritenute diverse										
4.21.04	Trovanute a favore di terzi										
4.21.06	Somme pagate per conto terzi										
	Totale Categoria XXI										
	TOTALE TITOLO VII										

689



[illegible]

CODIFICAZIONE	CAPITOLO DENOMINAZIONE	PREVISIONI INIZIALI	IN AUMENTO	VARIAZIONI	IN DIMINUIZIONI	PREVISIONI DEFINITIVE	SOMME PAGATE	SOMME DA PAGARE	TOTALE		VARIAZIONI	
									ACCERTATO		IN AUMENTO	IN DIMINUIZIONE
	Riepilogo dei Titoli											
	TITOLO I					L. 3.947.815			L. 3.947.815	L. 3.947.815		
	TITOLO II											
	TITOLO IV											
	TOTALE GENERALE					L. 3.947.815			L. 3.947.815	L. 3.947.815		

[illegible]

PARTE I ENTRATE - SEZIONE TOSCANA										
			PREVISIONI INIZIALI	VARIAZIONI	IN DIMINUIZIONI	DEFINITIVE	SOMME RISCOSE	SOMME DA RISCOUVERE	TOTALE	VARIAZIONI
CODIFICAZIONE	CAPITOLO	DENOMINAZIONE		IN AUMENTO					ACCERTATO	IN DIMINUIZIONE
TITOLO I										
ENTRATE CONTRIBUTIVE										
CATEGORIA I										
Aliquote contributive a carico dei datori di lavoro e/o iscritti										
QUOTE E CONTRIBUTI ASSOCIATIVI										
1.01.01		Quote annuali soci			L.	4.434.414	L.	450.000	L.	2.000.000
		Totale Categoria I			L.	4.434.414	L.	450.000	L.	2.000.000
		TOTALE TITOLO I			L.	4.434.414	L.	450.000	L.	2.000.000
TITOLO II										
ENTRATE DERIVANTI DA TRASFERIMENTI CORRENTI										
Categoria III										
2.03.01		Trasferimenti da parte dello Stato								
		Totale Categoria III								
Categoria IV										
2.04.01		Trasferimenti da parte delle Regioni								
		Totale Categoria IV								
Categoria V										
2.05.01		Trasferimenti da parte dei Comuni e delle provincie								
		Totale Categoria V								

69  
82

[illegible]



[illegible]

## XIV LEGISLATURA — DISEGNI DI LEGGE E RELAZIONI — DOCUMENTI

CODIFICAZIONE	CAPITOLO DENOMINAZIONE	PREVISIONI PRELIMINARI		VARIAZIONI		PREVISIONI DEFINITIVE	SOMME RISCOSE	SOMME DA RISCOVERARE	TOTALE ACCERTATO	VARIAZIONI	
		IN AUMENTO	IN DIMINUIZIONE	IN AUMENTO	IN DIMINUIZIONE						
	Categoria VIII										
	REDDITI E PROVENTI PATRIMONIALI										
3.08.02	Interessi e premi su titoli a reddito fisso										
3.08.04	Interessi attivi su mutui, depositi e c/c										
	Totale Categoria VIII										
	Categoria IX										
	POSTE CORRETTIVE E COMPENSATIVE										
	CH ENTRATE										
3.09.01	Recupero e rimborsi diversi										
	Totale categoria IX										
	Categoria X										
	ENTRATE NON CLASSIFICABILI										
	IN ALTRE VOCI										
3.10.01	Entrate eventuali										
	Totale Categoria X										
	TOTALE TITOLO III										
	TOTALE ENTRATE CORRENTI					L. 14.434.314	L. 10.450.000	L. 2.000.000	L. 12.450.000		L. 1.984.414



[illegible]

CODIFICAZIONE	CAPITOLO DENOMINAZIONE	PREVISIONI INIZIALI	IN AUMENTO	VARIAZIONI IN DIMINUIZIONI	PREVISIONI DEFINITIVE	SOMME RISCOSE	SOMME DA RISCUTTERE	TOTALE ACCERTATO	IN AUMENTO	VARIAZIONI IN DIMINUIZIONI
	TITOLO IV									
	ENTRATE PER ALIENAZIONE DI BENI PATRIMONIALI E RISCOSSIONE DI CREDITI									
	Categoria XIII									
	ALIENAZIONE DI IMMOBILIZZAZIONI TECNICHE									
4.12.01	Alienazioni di immobilizzazioni tecniche									
	Totale Categoria XII									
	Categoria XIII									
	REALIZZI DI VALORI MOBILIARI									
4.13.03	Realizzo di titoli emessi garantiti dallo Stato									
4.13.06	Realizzo di altri titoli di credito									
	Totale Categoria XIII									
	Categoria XIV									
	RISCOSSIONE DI CREDITI									
4.14.01	Prelievi di depositi bancari									
4.14.06	Ritiro di depositi a cauzione presso terzi									
4.14.06	Riscossione di crediti diversi									
	Totale Categoria XIV									
	Totale Titolo IV									

68

[illegible]

[illegible]

[illegible]

CODIFICAZIONE	CAPITOLO DENOMINAZIONE	PRESUMIZIONI INICIALI	VARIACIONE	PREVISIONI DEFINITIVE	SOMME RISCOSE	SOMME DA RISCONTARE	TOTALE ACCERTATO	RI-AUMENTO	VARIAZIONI RI-GUINCHEVINE
	RIEPILOGO DEI TITOLI								
	TITOLO I	L. 4.434.314   L.	450.000   L.	2.000.000   L.	2.450.000				L. 1.984.414
	TITOLO II	L. 10.000.000   L.	10.000.000						
	TITOLO III								
	TITOLO IV								
	TITOLO VII								
	TOTALE GENERALE	L. 14.434.314   L.	10.450.000   L.	2.600.000   L.	12.450.000				L. 1.984.414



PARTE II SPESE - SEZIONE TOSCANA									
CODIFICAZIONE	CAPITOLO DENOMINAZIONE	PREVISIONI INIZIALI		VARIAZIONI		PREVISIONI DEFINITIVE		SOMME PAGATE	SOMME DA PAGARE
		IN AUMENTO	IN DIMINUIZIONE	IN AUMENTO	IN DIMINUIZIONE	IN AUMENTO	IN DIMINUIZIONE		
	TITOLO I								
	SPESE CORRENTI								
	Categoria I								
	Spese per gli Organi dell'Ente								
1.01.02	Compensi, indennità e rimborsi ai componenti gli organi collegiali di ammine								
1.01.03	Compensi, indennità e rimborsi ai componenti il collegio dei revisori								
	Totale Categoria I								
	Categoria II								
	Oneri per il personale di attività di servizio								
1.02.01	Stipendi ed altri assegni fissi al personale								
1.02.02	Compensi per lavoro straordinario								
1.02.03	Indennità e rimborso spese trasporto per missioni all'interno								



[illegible]

[illegible]

[illegible]

## XIV LEGISLATURA — DISEGNI DI LEGGE E RELAZIONI — DOCUMENTI

CODIFICAZIONE	CAPITOLO DENOMINAZIONE	PREVISIONI INIZIALI		VARIAZIONI		PREVISIONI DEFINITIVE		SOMME PAGATE		SOMME DA PAGARE		TOTALE		VARIAZIONI	
		IN AUMENTO		IN DIMINUIZIONE		IN AUMENTO		IN AUMENTO		IN AUMENTO		ACCERTATO		IN AUMENTO	
1.04.08	Fitto locali					L. 11.695.000	L.	8.695.000	L.	17.064.000	L.	25.759.000	L.	14.064.000	
1.04.09	Manutenzione, riparazione e adattamento di locali e relativi impianti														
1.04.10	Spese postali e telegrafiche					L. 1.470.000	L.	1.252.984				L. 1.252.984		L. 217.036	
1.04.11	Spese per studi indagini e rilevazioni														
1.04.12	Spese per l'organizzazione e la partecipazione a convegni, congressi, corsi ecc.														
1.04.14	Manutenzione, noleggio ed esercizio mezzi di trasporto														
1.04.15	Canoni d'acqua														
1.04.15	Spese per l'energia elettrica					L. 92.750	L.	92.750				L. 92.750			
1.04.17	Combustibili ed energia elettrica per riscaldamento e spese per la conduzione degli impianti tecnici														
1.04.18	Oneri e compensi per speciali incarichi														
1.04.19	Trasporti e facchinaggi							L. 25.700				L. 25.700	L.	25.700	
1.04.20	Premi di assicurazione														
	Totale Categoria IV					L. 13.417.750	L.	10.376.414	L.	17.064.000	L.	27.440.414	L.	14.239.700	L. 217.036

[illegible]

CODIFICAZIONE	CAPITOLO DENOMINAZIONE	PREVISIONI INIZIALI	VARIAZIONI	IN AUMENTO	IN DIMINUZIONE	PREVISIONI DEFINITIVE	SOMME PAGATE	SOMME DA PAGARE	TOTALE ACCELTATO	RIAVVIMENTO	VARIAZIONI RIFORMAZIONE
	Categoria VI										
	Trasferimenti passivi										
06.05	Altri trasferimenti passivi										
	Totale Categoria VI										
	Categoria VII										
	Oneri Finanziari										
07.01	Interessi Passivi										
07.02	Spese e commissioni bancarie						L. 26.645	- L. 26.645	26.645	L. 26.645	
	Totale Categoria VII						L. 26.645	L. 26.645	26.645	L. 26.645	
	Categoria VIII										
	Oneri tributari										
08.01	Imposte, tasse e tributi vari					L. 203.000	L. 203.000	L. 203.000	203.000	L. 203.000	
	Totale Categoria VIII					L. 203.000	L. 203.000	L. 203.000	203.000	L. 203.000	

[illegible]

CLASSIFICAZIONE	CAPITOLO DENOMINAZIONE	PREVISIONI INIZIALI		VARIAZIONI		PREVISIONI DEFINITIVE		SOMME PAGATE	SOMME DA PAGARE	TOTALE ACCERTATO	VARIAZIONI RIFORMAZIONE	
		IN AUMENTO	IN DIMINUIZIONE	IN AUMENTO	IN DIMINUIZIONE	IN AUMENTO	IN DIMINUIZIONE					
	Categoria IX											
	Posta correttiva e compensativa di entrate correnti											
1.02.01	Restituzioni e rimborsi diversi											
1.02.02	Soppravvenienze passive											
	Totale Categoria IX											
	Categoria X											
	Spese non classificabili in altre voci											
1.10.01	Spese per ill. arbitraggi, iscrimenti ed accessori											
1.10.03	Oneri van straordinaria											
	Totale Categoria X											
	TOTALE SPESE CORRENTI					L. 13.620.750	L. 10.806.059	L. 17.064.000	L. 27.670.059	L. 14.266.345	L. 217.036	





[illegible]



[illegible]



CODIFICAZIONE	CAPITOLO DENOMINAZIONE	PREVISIONI INIZIALI		VARIAZIONI		PREVISIONI DEFINITIVE		SOMME PAGATE		SOMME DA PAGARE		TOTALE		VARIAZIONI	
		IN AUMENTO		IN DIMINUIZIONE								ACCERTATO		IN AUMENTO	
	Riepilogo dei Titoli														
	TITOLO I					L. 13.620.750	L. 13.620.750	L. 10.606.059	L. 10.606.059	L. 17.064.000	L. 17.064.000	L. 27.670.059	L. 27.670.059	L. 14.266.345	L. 217.036
	TITOLO II														
	TITOLO IV														
	TOTALE GENERALE					L. 13.620.750	L. 13.620.750	L. 10.606.059	L. 10.606.059	L. 17.064.000	L. 17.064.000	L. 27.670.059	L. 27.670.059	L. 14.266.345	L. 217.036



## XIV LEGISLATURA — DISEGNI DI LEGGE E RELAZIONI — DOCUMENTI

PARTE ENTRATE - SEZIONE CAMPANIA									
CODIFICAZIONE	DENOMINAZIONE	PREVISIONI INIZIALI	VARIAZIONI	PREVISIONI DEFINITIVE	SOMME RISCOSE	SOMME DA RISCOPIRE	TOTALE	IN AUMENTO	IN DIMINUIZIONE
	TITOLO I								
	ENTRATE CONTRIBUTIVE								
	CATEGORIA I								
	Aliquote contributive a carico dei datori di lavoro e/o iscritti								
	QUOTE E CONTRIBUTI ASSOCIATIVI								
1.01.01	Quote annuali soci			L. 100.000	L. 300.000		L. 300.000	L. 200.000	
	Totale Categoria I			L. 100.000	L. 300.000		L. 300.000	L. 200.000	
	TOTALE TITOLO I			L. 100.000	L. 300.000		L. 300.000	L. 200.000	
	TITOLO II								
	ENTRATE DERIVANTI DA TRASFERIMENTI CORRENTI								
	Categoria III								
2.03.01	Trasferimenti da parte dello Stato								
	Totale Categoria III								
	Categoria IV								
2.04.01	Trasferimenti da parte delle Regioni			L. 13.000.000	L. 18.982.000		L. 18.982.000	L. 5.982.000	
	Totale Categoria IV			L. 13.000.000	L. 18.982.000		L. 18.982.000	L. 5.982.000	
	Categoria V								
2.05.01	Trasferimenti da parte dei Comuni e delle province								
	Totale Categoria V								



[illegible]

## XIV LEGISLATURA — DISEGNI DI LEGGE E RELAZIONI — DOCUMENTI

CODIFICAZIONE	CAPITOLO DENOMINAZIONE	PREVISIONI INIZIALI	IN AUMENTO	VARIAZIONI	RIDUZIONE	PREVISIONI DEFINITIVE	SOMME RISCOSE	SOMME DA RISCOITARE	TOTALE ACCETTATO	VARIAZIONI IN AUMENTO - IN DIMINUIZIONE	
	Categoria VI										
2.06.01	Trasferimenti Sede Centrale										
2.06.02	Trasferimenti alle Sezioni					L. 1.000.000			L.		L. 1.000.000
	Totale Categoria VI					L. 1.000.000			L.		L. 1.000.000
	TOTALE TITOLO II					L. 14.000.000	L. 18.982.000		L. 18.982.000	L. 5.982.000	L. 1.000.000
	TITOLO III										
	ALTRE ENTRATE										
	Categoria VII										
	ENTRATE DERIVANTI DALLA VENDI- TA DI BENI E DALLA PRESTAZIONE DI SERVIZI										
3.07.01	Ricavi dalla vendita di pubblicazioni										
3.07.02	Proventi derivanti dalla prestazione di servizi					L. 132.918.800	L. 111.108.000		L. 111.108.000		L. 21.810.800
3.07.03	Realizzi cessione materiale fuori uso										
	Totale Categoria VII					L. 132.918.800	L. 111.108.000		L. 111.108.000		L. 21.810.800
	Categoria VIII					L. 132.918.800	L. 111.108.000		L. 111.108.000		L. 21.810.800

[illegible]

## XIV LEGISLATURA — DISEGNI DI LEGGE E RELAZIONI — DOCUMENTI

CODIFICAZIONE	CAPITOLO DENOMINAZIONE	PREVISIONI INIZIALI	IN AUMENTO	VARIAZIONI	IN DIMINUIZIONE	PREVISIONI DEFINITIVE	SOMME RISCOSE	SOMME DA RISCOVERE	TOTALE		VARIAZIONI	
									ACCERTATO	IN AUMENTO	IN DIMINUIZIONE	IN DIMINUIZIONE
	Categoria VIII											
	REDOTTI E PROVENTI PATRIMONIALI											
3.08.02	Interessi e premi su titoli a reddito fisso						L. 10.357.128		L. 10.357.128	L. 10.357.128		
3.08.04	Interessi attivi su mutui, depositi a c/c					L. 2.901.387	L. 2.901.387		L. 2.901.387			
	Totale Categoria VIII					L. 2.901.387	L. 13.258.515		L. 13.258.515	L. 10.357.128		
	Categoria IX											
	POSTE CORRETTIVE E COMPENSATIVE											
	DENTRATE											
3.09.01	Recupero e rimborsi diversi						L. 2.433.600		L. 2.433.600	L. 2.433.600		
	Totale categoria IX						L. 2.433.600		L. 2.433.600	L. 2.433.600		
	Categoria X											
	ENTRATE NON CLASSIFICABILI											
	IN ALTRE VOCI											
3.10.01	Entrate eventuali											
	Totale Categoria X											
	TOTALE TITOLO III					L. 135.819.987	L. 126.800.115		L. 126.800.115	L. 12.750.728	L. 21.810.600	
	TOTALE ENTRATE CORRENTI					L. 149.519.987	L. 146.082.115		L. 146.082.115	L. 18.972.728	L. 22.810.600	



## XIV LEGISLATURA — DISEGNI DI LEGGE E RELAZIONI — DOCUMENTI

CODIFICAZIONE	CAPITOLO DENOMINAZIONE	PREVISIONI INIZIALI	IN AUMENTO	VARIAZIONE	IN DIMINUIZIONE	PREVISIONI DEFINITIVE	SOMME RISCOSE	SOMME DA RISCOOTEE	TOTALE ACCERTATO	IN AUMENTO	VARIAZIONI IN DIMINUIZIONE
	TITOLO IV										
	ENTRATE PER ALIENAZIONE DI BENI PATRIMONIALI E RISCOSSIONE DI CREDITI										
	Categoria XII										
	ALIENAZIONE DI IMMOBILIZZAZIONI TECNICHE										
4.12.01	Alienazioni di immobilizzazioni tecniche										
	Totale Categoria XII										
	Categoria XIII										
	REALIZZI DI VALORI MOBILIARI										
4.13.03	Realizzo di titoli emessi garantiti dallo Stato					L. 90.000.000					L. 90.000.000
4.13.06	Realizzo di altri titoli di credito										
	Totale Categoria XIII					L. 90.000.000					L. 90.000.000
	Categoria XIV										
	RISCOSSIONE DI CREDITI										
4.14.01	Prelevamenti di depositi bancari										
4.14.05	Ritiro di depositi a cauzione presso terzi										
4.14.06	Riscossione di crediti diversi										
	Totale Categoria XIV										
	Totale Titolo IV					L. 90.000.000					L. 90.000.000







[illegible]





PARTE II SPESE - SEZIONE CAMPANIA									
CODIFICAZIONE	CAPITOLO	DENOMINAZIONE	PREVISIONI INIZIALI	VARIAZIONI	PREVISIONI DEFINITIVE	SOMME PAGATE	SOMME DA PAGARE	TOTALE ACCERTATO	VARIAZIONI
			IN AUMENTO	IN DIMINUIZIONE					IN AUMENTO
		TITOLO I							IN DIMINUIZIONE
		SPESE CORRENTI							
		Categoria I							
		Spese per gli Organi dell'Ente							
1.01.02		Compensi, indennità e rimborsi ai componenti gli organi collegiali di ammine							
1.01.03		Compensi, indennità e rimborsi ai componenti il collegio dei revisori							
		Totale Categoria I							
		Categoria II							
		Cneri per il personale di attività di servizio							
1.02.01		Stipendi ed altri assegni fissi al personale							
1.02.02		Compensi per lavoro straordinario							
1.02.03		Indennità e rimborso spese trasporto per missioni all'interno							



[illegible]



## XIV LEGISLATURA — DISEGNI DI LEGGE E RELAZIONI — DOCUMENTI

CODIFICAZIONE	CAPITOLO DENOMINAZIONE	PREVISIONI INIZIALI		VARIAZIONI		PREVISIONI DEFINITIVE		SOMME PAGATE	SOMME DA PAGARE	TOTALE		VARIAZIONI	
		IN AUMENTO	IN DIMINUIZIONE	IN AUMENTO	IN DIMINUIZIONE	IN AUMENTO	IN DIMINUIZIONE			ACCERTATO	IN AUMENTO	IN AUMENTO	IN DIMINUIZIONE
1.04.08	Fido locali					L. 6.102.000	L. 3.604.000			L. 3.604.000		L. 2.498.000	
1.04.09	Manutenzione, riparazione e adattamento di locali e relativi impianti					L. 1.920.000	L. 3.134.460			L. 3.134.460	L. 1.214.460		
1.04.10	Spese postali e telegrafiche					L. 8.032.825	L. 6.661.750			L. 6.661.750		L. 1.370.875	
1.04.11	Spese per studi indagini e rilevazioni												
1.04.12	Spese per l'organizzazione e la partecipazione a convegni, congressi, corsi ecc.					L. 70.445.000	L. 57.915.155			L. 57.915.155		L. 12.529.845	
1.04.14	Manutenzione, noleggio ed esercizio mezzi di trasporto												
1.04.15	Canoni d'acqua						L. 332.000			L. 332.000	L. 332.000		
1.04.16	Spese per l'energia elettrica					L. 3.019.000	L. 2.418.000			L. 2.418.000		L. 801.000	
1.04.17	Combustibili ed energia elettrica per riscaldamento e spese per la conduzione degli impianti tecnici					L. 2.000.000	L. 1.230.373			L. 1.230.373		L. 789.627	
1.04.18	Oneri e compensi per speciali incarichi					L. 63.928.126	L. 51.027.020			L. 51.027.020		L. 12.901.106	
1.04.19	Trasporti e locomozioni					L. 1.251.300	L. 751.300			L. 751.300		L. 500.000	
1.04.20	Premi di assicurazione					L. 373.052	L. 373.052			L. 373.052			
	Totale Categoria IV					L. 166.840.556	L. 133.318.029			L. 133.318.029	L. 2.997.955	L. 36.320.482	



## XIV LEGISLATURA — DISEGNI DI LEGGE E RELAZIONI — DOCUMENTI

CODIFICAZIONE	CAPITOLO DENOMINAZIONE	PREVISIONI INIZIALI	VARIAZIONI	PREVISIONI DEFINITIVE	SOMME PAGATE	SOMME DA PAGARE	TOTALE	VARIAZIONI II QUINQUENNALE
		IN AUMENTO	IN DIMINUZIONE				ACCERTATO	IN AUMENTO
	Categoria VI							
	Trasferimenti passivi							
06.05	Altri trasferimenti passivi			L. 2.350.000   L.	9.993.783	L. 9.993.783	L. 9.993.783	L. 7.641.783
	Totale Categoria VI			L. 2.350.000   L.	9.993.783	L. 9.993.783	L. 9.993.783	L. 7.641.783
	Categoria VII							
	Oneri Finanziari							
07.01	Interessi Passivi							
07.02	Spese e commissioni bancarie			L. 474.550   L.	530.100	L. 530.100	L. 530.100	L. 55.550
	Totale Categoria VII			L. 474.550   L.	531.100	L. 530.100	L. 530.100	L. 55.550
	Categoria VIII							
	Oneri tributari							
08.01	Imposte, tasse e tributi vari							
	Totale Categoria VIII							



CODIFICAZIONE	CAPITOLO	DENOMINAZIONE	PREVISIONI INIZIALI		VARIAZIONI		PREVISIONI DEFINITIVE		SOMME PAGATE	SOMME DA PAGARE	TOTALE		VARIAZIONI
			IN AUMENTO	IN DIMINUIZIONE	IN AUMENTO	IN DIMINUIZIONE	ACCERTATO	IN DIMINUIZIONE					
		Categoria IX											
		Poste correttive e compensative di entrate correnti											
1.09.01		Restituzioni e rimborsi diversi											
1.09.02		Sopravvenienze passive											
		Totale Categoria IX											
		Categoria X											
		Spese non classificabili in altre voci											
1.10.01		Spese per aff. architreggi, insarcimenti ed accessori											
1.10.03		Oneri van straordinari											
		Totale Categoria X											
		TOTALE SPESE CORRENTI						L. 169.465.106	L. 143.841.912			L. 143.841.912	L. 10.697.238 L. 36.320.482



[illegible]



CAPITOLO CODIFICAZIONE	DENOMINAZIONE	PREVISIONI INIZIALI		VARIAZIONI		PREVISIONI DEFINITIVE		SOMME PAGATE	SOMME DA PAGARE	TOTALE		VARIAZIONI	
		IN AUMENTO	IN DIMINUIZIONE	IN AUMENTO	IN DIMINUIZIONE	IN AUMENTO	IN DIMINUIZIONE			ACCETTATO	IN AUMENTO	IN AUMENTO	IN DIMINUIZIONE
	Categoria XIV												
	Concessione di crediti ad anticipazioni												
2.14.01	Versamenti in deposito												
2.14.06	Depositi a cauzione												
	Totale Categoria XIV												
	Categoria XV												
2.15.01	Indennità anzianità e similari al personale cessato dal servizio												
	Totale Categoria XV												
	TOTALE TITOLO II							L. 3.165.000	L. 3.165.000	L. 3.165.000	L. 3.165.000		
	TITOLO IV												
	PARTITE DI GIRO												
	Categoria XXI												
4.21.01	Ritenute erariali					L. 8.000.000						L. 8.000.000	
4.21.02	Ritenute previdenziali ed assistenziali												
4.21.03	Ritenute diverse												
4.21.04	Trattenute a favore di terzi												
4.21.05	Somme pagate per conto terzi												
	Totale Categoria XXI					L. 8.000.000						L. 8.000.000	
	TOTALE TITOLO IV					L. 8.000.000						L. 8.000.000	





CODIFICAZIONE	CAPITOLO DENOMINAZIONE	PREVISIONI INIZIALI		VARIAZIONI		PREVISIONI DEFINITIVE	SOMME PAGATE	SOMME DA PAGARE	TOTALE		VARIAZIONI	
		IN AUMENTO		IN DIMINUIZIONE					ACCERTATO		IN DIMINUIZIONE	
	Riepilogo dei Titoli											
	TITOLO I					L. 169.465.106	L. 143.841.912		L. 143.841.912	L. 10.697.238	L. 36.320.452	
	TITOLO II						L. 3.165.000		L. 3.165.000	L. 3.165.000		
	TITOLO IV					L. 8.000.000					L. 8.000.000	
	TOTALE GENERALE					L. 177.465.106	L. 147.006.912		L. 147.006.912	L. 13.952.238	L. 44.320.452	

[illegible]

PAGINA BIANCA

SOCIETÀ ITALIANA PER L'ORGANIZZAZIONE INTERNAZIONALE  
(SIOI)

---

## BILANCIO D'ESERCIZIO 1996

PAGINA BIANCA

## RELAZIONE DEL PRESIDENTE

PAGINA BIANCA



**RELAZIONE DELL'UFFICIO DI PRESIDENZA AL BILANCIO CONSUNTIVO 1996****REDATTO SECONDO IL D.P.R. 696 DEL 18 DICEMBRE 1979**

Il Bilancio consuntivo per l'anno 1996 della SIOI si compone dei seguenti documenti: Situazione finanziaria, Situazione Patrimoniale, Tabella dell'Avanzo o Disavanzo di Amministrazione e Conto Economico. Esso e' stato redatto adottando lo schema previsto dal D.P.R. 696/79 ed e' basato sui Bilanci inviati dalle Sezioni periferiche e sulla gestione finanziaria della Sede Centrale.

Il suddetto schema di Bilancio prevede l'elaborazione dei bilanci consuntivi per ciascuna Sezione e per la Sede raggruppando poi i dati in un Bilancio consolidato.

I risultati finali di bilancio evidenziano un disavanzo di amministrazione di Lire 342.540.165 con un recupero di Lire 37.142.632 rispetto al 1995 e di un avanzo economico di Lire 3.284.168.

Tali risultati, seppur modesti, confermano la tendenza al recupero iniziata lo scorso anno. Tuttavia, rispetto alle previsioni, si sono verificati due eventi negativi. Il primo e' una flessione nelle iscrizioni complessive ai corsi a causa dell'improvvisa rinuncia ad un corso per, mentre vi e' stato un netto recupero nei primi mesi del 1997. Il secondo: l'aumento dell'onere per interessi passivi dovuto per le anticipazioni effettuate per la realizzazione dei Convegni per il 50 Anniversario dell'ONU e per il ritardo con cui e' stato corrisposto il contributo annuale incassato appena il 18 dicembre 1996. Occorre inoltre porre nella giusta evidenza che il contributo annuale erogato nel 1996 ha subito, per effetto delle misure di razionalizzazione della finanza pubblica, una riduzione del 20% attestandosi a 720.000.000 contro i 900.000.000 del 1995.

Più in dettaglio, le diverse voci di bilancio sono state iscritte secondo le seguenti modalità.

**- SITUAZIONE FINANZIARIA**

**Quote annuali soci:** riguardano le quote sociali incassate nel corso del 1996.

**Trasferimenti da parte dello Stato:** e' stata iscritta la voce relativa al contributo annuale erogato dal Ministero degli Affari Esteri in base alla Legge n. 948/82 ed al contributo straordinario di Lire 25.000.000 per la redazione e pubblicazione di un Annuario sulla politica estera Italiana.

**Trasferimenti dalle Regioni:** si tratta dei contributi che ricevono annualmente la Sezione Piemonte e la Sezione Campania dalle rispettive Regioni.

**Trasferimenti:** questa voce riguarda i contributi degli Enti sostenitori incassati nel 1996.

**Ricavi dalla vendita di pubblicazioni:** riguarda essenzialmente la vendita della Rivista della Società "La Comunità Internazionale".

**Proventi derivanti dalla prestazione di servizi:** trattasi delle altre attività cosiddette istituzionali ossia i corsi di formazione, i convegni e le conferenze e le ricerche e documentazioni. Per l'anno in considerazione si sono iscritti in bilancio i ricavi per i corsi di formazione e per i convegni e le conferenze, infatti la SIOI ha stipulato due convenzioni con la Presidenza del Consiglio - Comitato per le Celebrazioni del 50 Anniversario dell'ONU per l'organizzazione di un convegno a Roma e per la pubblicazione degli atti inerenti i convegni svolti nel 1995 e nel 1996.

**Interessi e premi su titoli e su depositi di c/c:** riguarda l'incasso per interessi su titoli e su conti correnti bancari e postali.

**Recuperi e rimborsi diversi:** si tratta di una voce residuale che accoglie partite non classificabili in altre voci (gestione automatica di bevande, fotocopie lettori biblioteca ecc.)

**Entrate eventuali:** riguarda un importo di modesta entità derivante da compensi

percepiti dalla società per la concessione a terzi dell'uso del salone.

**Realizzo di valori mobiliari:** si veda il punto riguardante gli interessi attivi trattato in precedenza.

**Partite di giro:** si tratta di entrate ed uscite della medesima entità per ritenute IRPEF su stipendi e collaborazioni, per ritenute previdenziali a carico dei dipendenti e per ritenute sindacali dei dipendenti iscritti.

**Spese per gli Organi dell'Ente:** riguarda i rimborsi per gli organi collegiali di amministrazione per viaggi e trasferte e indennità e rimborsi e compensi per i componenti del Collegio dei Revisori dei Conti.

**Oneri per il personale in attività di servizio:** si tratta del costo del personale suddiviso in stipendi, oneri sociali e buoni pasto che la Società corrisponde mensilmente. Si segnala che nel luglio del 1996 è entrato in vigore il nuovo contratto per il personale dipendente redatto sulla base del CCNL del Commercio.

**Acquisto di libri, riviste, giornali ed altre pubblicazioni:** riguarda essenzialmente gli abbonamenti annuali che la Società effettua per l'aggiornamento delle proprie biblioteche.

**Spese per acquisto di materiali di consumo ecc.:** sono le spese per cancelleria e spese di tipografia.

**Manutenzione, riparazione e adattamento di locali e relativi impianti:** si tratta essenzialmente delle manutenzioni sulle macchine fotocopiatrici e per l'assistenza tecnica sui computer.

**Spese postali e telegrafiche:** riguarda le spese per invii attraverso il servizio postale nazionale e per spese telefoniche.

**Spese per studi indagini e rilevazioni:** in questo capitolo è contemplata la spesa per la Rivista della Società.

**Spese per l'organizzazione e la partecipazione a convegni, corsi ecc:** si tratta dei costi inerenti all'attività istituzionale già trattata nelle entrate.

**Manutenzione, noleggio ed esercizio mezzi di trasporto:** riguarda la manutenzione e l'uso del ciclomotore di proprietà della Società e l'uso di altri mezzi per trasporti vari.

**Canoni d'acqua e spese per l'energia elettrica:** queste due voci contemplano i costi previsti per le relative forniture idriche ed elettriche.

**Combustibili per riscaldamento:** e' riportato il costo della fornitura di calore per l'anno in questione.

**Oneri e compensi per speciali incarichi:** si tratta del costo dei collaboratori fissi della Sede e delle Sezioni della SIOI.

**Premi di assicurazione:** si tratta dei premi corrisposti alla varie compagnie di assicurazione per la copertura dei vari rischi.

**Altri trasferimenti passivi:** riguardano essenzialmente il servizio di vigilanza notturna della Sede ed altri costi di varia natura non contemplati in precedenza.

**Oneri finanziari:** sono gli interessi passivi e le spese bancarie pagate.

**Imposte tasse e tributi vari:** la posta include il carico fiscale per: imposte di registro, tasse per lo smaltimento dei rifiuti solidi urbani, tassa annuale per la partita IVA ecc.

**Poste correttive e compensative di entrate correnti:** si tratta di sopravvenienze e rimborsi di quote dei partecipanti ai corsi che si sono ritirati o hanno rinunciato.

**Spese per liti, arbitraggi, risarcimenti ed accessori:** in questa voce si comprendono le voci di spesa relative agli onorari legali.

**Acquisti di mobili e macchine d'ufficio:** e' la spesa relativa all'acquisto di beni effettuata nel corso del 1996.

**Partite di giro:** si veda quanto detto nella stessa voce delle entrate.

**La Situazione Patrimoniale** evidenzia le consistenze patrimoniali attive e passive alla fine del 1996. Nel dettaglio si evidenziano i seguenti capitoli:

**Disponibilità liquide:** constano di contanti, saldi di c/c bancario e di c/c postale.

**Residui attivi:** si tratta dei crediti che la Società vanta essenzialmente nei confronti di enti pubblici.

**Titoli:** riguardano BOT semestrali della Sezione Campania.

**Immobilizzazioni tecniche:** si tratta del valore dei beni posseduti dalla Società valutati al costo di acquisto, diminuito, anno per anno, in base al logorio fisico ed all'obsolescenza tecnologica. La diminuzione di valore viene registrata tramite l'iscrizione tra le passività di apposito Fondo di Ammortamento.

**Debiti di Tesoreria:** evidenzia lo scoperto di conto corrente della Sede Centrale al 31 dicembre.

**Residui passivi:** riguardano i debiti che la SIOI ha nei confronti di Stato, fornitori, docenti ecc.

**Fondi di accantonamento:** esprimono le passività a tutto il 31.12.96 nei confronti dei dipendenti e per la copertura di rischi futuri non ancora certi alla data di riferimento del bilancio d'esercizio.

**Fondo Ammortamento mobili e macchine:** risulta commentato alla voce dell'attivo a cui si riferisce.

**Il Conto economico** evidenzia un risultato finale di avanzo di lire 3.284.168. Anche il conto economico e' stato redatto sulla base dei dati esposti nel rendiconto finanziario a cui sono stati aggiunti i componenti che non danno luogo a movimenti finanziari quali l'ammortamento dei beni e l'accantonamento delle indennità di fine rapporto del personale dipendente.

Nel dettaglio si evidenziano i risultati economici finali di ciascun bilancio al lordo dei componenti che non danno luogo a movimenti finanziari (Es. Ammortamenti, accantonamenti ecc.):

- SEDE CENTRALE	+ Lire 66.162.497
- SEZIONE PIEMONTE	+ Lire 4.520.456
- SEZIONE TOSCANA	+ Lire 8.731.580
- SEZIONE CAMPANIA	<u>- Lire 16.739.811</u>
Totale utile lordo	Lire 62.664.722
Totale componenti che non danno	
luogo a movimenti finanziari	<u>Lire 59.380.554</u>
Utile netto	Lire 3.384.168

La tabella dimostrativa dell'avanzo o disavanzo di amministrazione al termine del 1996 evidenzia come nel corso del 1996 si è raggiunto un minor disavanzo di Lire 342.540.051, recuperando rispetto al 1995 Lire 37.142.632.

Amb. Umberto La Rocca



RELAZIONE  
DEL COLLEGIO DEI REVISORI

PAGINA BIANCA



020 VERBALE DEL COLLEGIO DEI REVISORI DEI CONTI RIUNITOSI IN DATA \*\*70

21.04.1997

Il giorno 21 del mese di aprile 1997 alle ore 16.00 nella sede sociale della SIOI in Roma, si e' riunito il Collegio dei Revisori dei Conti nelle persone della Dott.ssa Maria Rosaria Conte - Presidente -, del Dr. Tammaro Maiello membro effettivo -, per procedere all'esame del bilancio consuntivo 1996.

E' assente il Dr. Paolo Lisi il quale ha fatto sapere che e' stato impedito all'ultimo momento ad essere presente perche' trattenuto da improrogabili esigenze familiari. Peraltro redigera' un separato verbale di esame dell'elaborato contabile in argomento. Presenzia il Rag. Adriano Ficarelli, funzionario amministrativo dell'Ente.

Si procede preliminarmente ad una verifica di cassa che da' i seguenti risultati contabili:

Fondo cassa al 01.01.1997 Lire - 259.120.468

Entrate (ultima reversale n. 19 del  
16.04.1997):

- in c/competenza	Lire	104.488.400	
- in c/residui	Lire	37.295.000	" 141.783.400
			-----
	Lire	-	117.337.068

Uscite (ultimo mandato n. 124 del  
18.04.1997):

- in c/competenza	Lire	206.070.686	
- in c/residui	Lire	140.770.757	" - 346.841.443
			-----

Fondo cassa al 21.04.1997 Lire - 464.178.511

Il suddetto saldo coincide con il risultato contabile della Banca di Roma, istituto cassiere della SIOI, giusta nota di concordanza pervenuta in data odierna e protocollata al n. 312/A di questo Istituto che si allega in copia al presente verbale.

Al riguardo e' stato preso in esame il mandato n. 16 del 20 raio 1997 a favore della ditta Piero Trincia relativo alla

fornitura di n. 2 stampe (per le quali peraltro si raccomanda l'inventariazione), per l'importo di lire 1.000.000 e di biglietti augurali, per l'importo di lire 2.000.000. Nel primo caso per la spesa non si hanno osservazioni da formulare; nel secondo caso, il Collegio dei Revisori esprime le proprie perplessita' circa la "bonta'" della spesa stessa e l'imputazione della medesima al capitolo 1.04.02 "Spese per acquisto di materiali di consumo e per il noleggio di materiale tecnico". Per altro il mandato di pagamento non riporta la delibera autorizzativa alla spesa ne' risulta che questa sia stata emanata.

E' stata inoltre presa in esame la documentazione relativa al mandato n. 119 per il pagamento delle lezioni tenute dal Prof. De Guttry per un importo complessivo di lire 2.066.600. Dall'esame della documentazione non sono emerse irregolarita' circa la liquidazione del compenso per le lezioni tenute nonche' per la liquidazione delle spese di trasporto (mezzo aereo). Al riguardo, tuttavia, non puo' non farsi presente che l'uso del mezzo aereo, come pure l'uso del mezzo proprio, va preventivamente autorizzato dietro specifica richiesta dell'interessato che deve anche, a tal fine, rilasciare apposita dichiarazione di esonero di responsabilita' nei confronti dell'Ente stesso. Tale dichiarazione, peraltro, non e' stata rintracciata negli atti esaminati.

Successivamente si e' passato all'esame del bilancio consuntivo dell'esercizio 1996. Esso risulta redatto in conformita' alle disposizioni del DPR 696/79: si compone di un bilancio consolidato in cui sono riassunti i dati contabili della Sede centrale della SIOI piu' i dati contabili delle Sezioni di Torino, Napoli e Firenze - quest'ultima e' praticamente inattiva - e di un elaborato finanziario specifico della Sede centrale.

Limitatamente ai dati contabili relativi alle predette Sezioni, essi non sono stati preventivamente verificati da parte del Collegio dei Revisori ai quali non e' stato possibile recarsi presso le Sezioni medesime per varie ragioni connesse ai compiti istituzionali di ciascun membro del Collegio. Il Collegio tuttavia si riserva di effettuare entro breve tempo una verifica contabile presso le Sezioni piu' rappresentative.

Il Collegio ha constatato che e' in corso, unitamente alla Soprintendenza per i BB.AA.SS del Lazio, una verifica circa l'effettiva consistenza dei beni situati nei locali della SIOI distinguendo quelli di proprieta' dell' Ente da quelli appartenenti alla Soprintendenza.

Passando ad esaminare l'attivita' espletata della SIOI nel corso del 1996 e' stato accertato che la Societa' ha organizzato e svolto sette corsi complessivi di formazione professionale: per pubblici funzionari, di preparazione di giovani alla carriera diplomatica e alle funzioni internazionali, per gli operatori comunitari.

Oltre a tali corsi la SIOI, nell'ambito delle celebrazioni del 50 anniversario delle Nazioni Unite, ha organizzato ai sensi della Legge 153/95 un convegno nella citta' di Roma ed ha curato la pubblicazione degli atti relativi ai sei convegni svolti tra il 1995 ed il 1996. A cio' va aggiunto che la SIOI ha, come per il passato, tenuto numerose conferenze anche'esse volte al perseguimento della preparazione di Pubblici Funzionari, cosi' come ha provveduto alla pubblicazione della rivista "La Comunita' Internazionale".

L'elaborato in esame presenta i seguenti risultati contabili:

- un avanzo finanziario di competenza di milioni 41,8;
- un avanzo economico di milioni 3,3;

- un disavanzo di amministrazione di milioni 342,5;
- un deficit patrimoniale di milioni 483,4.

In ordine a quanto sopra si rileva che l'avanzo finanziario di competenza e' determinato dai risultati positivi delle Sezioni di Napoli e Torino. L'avanzo economico, notevolmente inferiore rispetto al passato esercizio, risente della flessione delle iscrizioni ai corsi, dell'aumento della spesa per interessi passivi e della riduzione del contributo ordinario erogato dal M.A.E. nella misura di Lire 180.000.000.

Per quel che riguarda le entrate, queste sono state accertate in Lire 1.945.787.410 con un decremento rispetto al passato esercizio del 18% circa. Per altro le cifre piu' indicative sono costituite dalle entrate proprie dell'Ente per milioni 157,0 (quote sociali, contributi enti sostenitori ecc.), dalle entrate per attivita' istituzionali pari a milioni 704,0 (corsi di formazione, convegni e conferenze), mentre il contributo statale e' risultato pari a milioni 720,0.

Per quanto riguarda le uscite, queste sono impegnate per lire 1.903.980.208 con un decremento rispetto al passato esercizio del 15% circa. Le cifre piu' indicative sono date dai debiti verso fornitori per milioni 100,3; dai debiti per attivita' istituzionale pari a milioni 291,7; da debiti verso l'Istituto Cassiere pari a milioni 259,1 e da debiti verso lo Stato (ritenute erariali e previdenziali) pari a milioni 65,9.

Tutto cio' premesso i revisori ritengono di esprimere parere favorevole all'approvazione dell'elaborato in esame pur con le seguenti considerazioni e raccomandazioni:

- anche nell'esercizio considerato, i dati finali riportati nel documento contabile, soprattutto quelli positivi, sono influenzati dalle attivita' e passivita' delle Sezioni della SIOI iscritte nel predetto conto consuntivo; in realta' sia la sede

centrale che le sedi periferiche continuano ad avere vita gestionale e finanziaria del tutto autonoma e svincolate tra loro, di modo che, se pur il conto consuntivo si presenta come un tutto unitario, in tale elaborato non rispecchia la reale situazione di fatto della SIOI;

- la gestione dell'Ente dovra' essere improntata a rigorosi criteri di economicita' tenuto conto del notevole aggravio finanziario costituito dagli interessi passivi che l'Ente sostiene per la nota mancanza di liquidita'. A tal proposito il Collegio dei Revisori dei Conti ribadisce quanto gia' suggerito nell'esame della gestione dell'esercizio 1995 circa la possibilita' per la sede centrale dell'Ente di utilizzare le disponibilita' delle altre sedi (Napoli e Torino) per ovviare, sia pur parzialmente alla grave situazione debitoria per interessi passivi bancari prodotta dagli anticipi di liquidita' che l'Istituto cassiere eroga all'Ente.

Alle ore 21.05 si chiude la seduta.

Letto e sottoscritto.

Il Presidente

*Maria Rosaria Conte*

I Componenti

*Amendola*

**BANCA DI ROMA**  
GRUPPO CASSA DI RISPARMIO DI ROMA

Via San Marco, 3  
00186 ROMA  
21.04.97 312/17

AGENZIA ROMA 112

Roma, 21/04/97

Spett.le  
S.I.C.I.  
Via San Marco, 3  
00186 ROMA  
=====

Giusto Va richiesta Vi comuniciamo che alla data odierna il c/c n. 45188/72 da Voi intrattenuto presso la ns agenzia presenta il seguente saldo:

DB Lit. 454.178.511= (lire quattrocentosessantaquattromillicentocettantottomila 511=).

Distinti saluti.

AGENZIA N. 112/642  
=====

## BILANCIO CONSOLIDATO

PARTE I ENTRATE - CONSOLIDATO								
CAPITOLO		PREVISIONI INIZIALI	VARIAZIONI	PREVISIONI	SCADATE PRELIMINARI	SOMME DA RISCUOTERE	TOTALE	VARIAZIONI
CODIFICAZIONE	DENOMINAZIONE		AUMENTO	RICAMBIO	DEFINITIVE		ACCERTATO	AUMENTO
	TITOLO I							
	ENTRATE CONTRIBUTIVE							
	CATEGORIA I							
	Aliquote contributive a carico dei datori di lavoro e/o iscritti							
	QUOTE E CONTRIBUTI ASSOCIATIVI							
1.01.01	Quote annuali soci	L. 43.300.000	L. 10.280.000	L. 53.580.000	L. 45.025.000		L. 45.025.000	L. 8.555.000
	Totale Categoria I	L. 43.300.000	L. 10.280.000	L. 53.580.000	L. 45.025.000		L. 45.025.000	L. 8.555.000
	TOTALE TITOLO I	L. 43.300.000	L. 10.280.000	L. 53.580.000	L. 45.025.000		L. 45.025.000	L. 8.555.000
	TITOLO II							
	ENTRATE DERIVANTI DA TRASFERIMENTI CORRENTI							
	Categoria III							
2.03.01	Trasferimenti da parte dello Stato	L. 900.000.000	L. 180.000.000	L. 720.000.000	L. 720.000.000	L. 25.000.000	L. 745.000.000	L. 25.000.000
	Totale Categoria III	L. 900.000.000	L. 180.000.000	L. 720.000.000	L. 720.000.000	L. 25.000.000	L. 745.000.000	L. 25.000.000
	Categoria IV							
2.04.01	Trasferimenti da parte delle Regioni	L. 10.000.000		L. 10.000.000	L. 18.000.000	L. 5.000.000	L. 23.000.000	L. 13.000.000
	Totale Categoria IV	L. 10.000.000		L. 10.000.000	L. 18.000.000	L. 5.000.000	L. 23.000.000	L. 13.000.000
	Categoria V							
2.05.01	Trasferimenti da parte dei Comuni e delle provincie							
	Totale Categoria V							



## XIV LEGISLATURA — DISEGNI DI LEGGE E RELAZIONI — DOCUMENTI

## XIV LEGISLATURA — DISEGNI DI LEGGE E RELAZIONI — DOCUMENTI

CAPITOLO		PREVISIONI INIZIALI	VARIAZIONI	PREVISIONI	SOGGETTI PROPOSITORI	SOGGETTI DA RISPONDERE	TOTALE	VARIAZIONI
CODIFICAZIONE	DENOMINAZIONE	IN VALORE	IN QUANTITÀ	DEFINITE			ACCERTATO	IN VALORE
Categoria VI								
2.06.01	Contributi Enti Sostenitori	L. 96.000.000	L. 11.000.000	L. 85.000.000	L. 78.997.500	L. 10.000.000	L. 88.997.500	L. 3.997.500
2.06.02	Trasferimenti dalle Sezioni							
Totale Categoria VI		L. 96.000.000	L. 11.000.000	L. 85.000.000	L. 78.997.500	L. 10.000.000	L. 88.997.500	L. 3.997.500
TOTALE TITOLO II		L. 1.006.000.000	L. 191.000.000	L. 815.000.000	L. 816.997.500	L. 40.000.000	L. 856.997.500	L. 41.997.500
TITOLO III								
ALTRE ENTRATE								
Categoria VII								
ENTRATE DERIVANTI DALLA VENDITA DI BENI E DALLA PRESTAZIONE DI SERVIZI								
3.07.01	Ricavi dalla vendita di pubblicazioni	L. 15.000.000	L. 10.000.000	L. 25.000.000	L. 11.824.000	L. 300.000	L. 12.124.000	L. 12.876.000
3.07.02	Proventi derivanti dalla prestazione di servizi	L. 977.000.000	L. 223.000.000	L. 754.000.000	L. 585.156.830	L. 106.759.240	L. 691.916.070	L. 62.083.930
3.07.03	Realizzi cessione materiale fuori uso							
Totale Categoria VII		L. 992.000.000	L. 10.000.000	L. 779.000.000	L. 586.980.830	L. 107.059.240	L. 704.040.070	L. 74.959.930

## XIV LEGISLATURA — DISEGNI DI LEGGE E RELAZIONI — DOCUMENTI

RESIDUO ESERCIZIO	RISORSE	PASSIVITÀ RESCUTORE	TOTALE	VERBAZIONI		PREVISIONI DI	RISORSE	VERBAZIONI		TOTALE ESERCIZIO
				IN ALIENATO	IN CREDITO	CASSA		IN ALIENATO	IN CREDITO	
L. 11.500.000	L. 11.500.000		L. 11.500.000			L. 96.000.000	L. 90.497.500		L. 5.502.500	L. 10.000.000
L. 11.500.000	L. 11.500.000		L. 11.500.000			L. 96.000.000	L. 90.497.500		L. 5.502.500	L. 10.000.000
L. 11.500.000	L. 11.500.000		L. 11.500.000			L. 1.006.000.000	L. 828.497.500	L. 8.000.000	L. 185.502.500	L. 40.000.000
L. 13.923.300	L. 11.560.000	L. 2.363.300	L. 13.923.300			L. 15.000.000	L. 23.384.000	L. 8.384.000		L. 2.663.300
L. 498.097.067	L. 349.823.215	L. 148.273.852	L. 498.097.067			L. 937.000.000	L. 934.980.045		L. 2.019.955	L. 255.033.082
L. 654.500			L. 654.500		L. 654.500					
L. 512.674.867	L. 361.383.215	L. 150.637.152	L. 512.674.867		L. 2.654.500	L. 952.000.000	L. 958.364.045	L. 8.384.000	L. 2.019.955	L. 257.696.382

## XIV LEGISLATURA — DISEGNI DI LEGGE E RELAZIONI — DOCUMENTI

CAPITOLO		PREVISIONI INIZIALI		VARIABILI		PREVISIONI		SOLLE PREVISIONI		TOTALE		AVANZONI	
CODIFICAZIONE	DENOMINAZIONE		INIZIALE	MODIFICAZIONE		DEFINITIVE				ACCERTATO		INIZIALE	MODIFICAZIONE
Categoria VIII													
REDDITI E PROVENTI PATRIMONIALI													
3.08.02	Interessi e premi su titoli a reddito fisso	L. 3.000.000		L. 3.000.000			L. 4.869.796		L. 4.869.796	L. 4.869.796		L. 4.869.796	
3.08.04	Interessi attivi su mutui, depositi e c/c	L. 1.500.000	L. 1.944.000		L. 3.444.000	L. 4.453.871		L. 4.453.871	L. 1.009.871				
Totale Categoria VIII		L. 4.500.000	L. 1.944.000	L. 3.000.000	L. 3.444.000	L. 9.323.667		L. 9.323.667	L. 5.879.667				
Categoria IX													
POSTE CORRETTIVE E COMPENSATIVE DI ENTRATE													
3.09.01	Recupero e rimborsi diversi		L. 20.000.000		L. 20.000.000	L. 59.761.858	L. 595.000	L. 60.356.858	L. 40.356.858				
Totale categoria IX			L. 20.000.000		L. 20.000.000	L. 59.761.858	L. 595.000	L. 60.356.858	L. 40.356.858				
Categoria X													
ENTRATE NON CLASSIFICABILI IN ALTRE VOCI													
3.10.01	Entrate eventuali		L. 8.000.000		L. 8.000.000	L. 2.366.900		L. 2.366.900		L. 2.366.900		L. 5.633.100	
Totale Categoria X			L. 8.000.000		L. 8.000.000	L. 2.366.900		L. 2.366.900		L. 2.366.900		L. 5.633.100	
TOTALE TITOLO III		L. 996.500.000	L. 39.944.000	L. 228.000.000	L. 810.444.000	L. 668.433.255	L. 107.854.240	L. 776.087.495	L. 46.236.525	L. 80.593.030			
TOTALE ENTRATE CORRENTI		L. 2.045.800.000	L. 50.224.000	L. 417.000.000	L. 1.679.024.000	L. 1.530.455.755	L. 147.654.240	L. 1.678.109.995	L. 88.234.025	L. 89.148.030			

## XIV LEGISLATURA — DISEGNI DI LEGGE E RELAZIONI — DOCUMENTI

## XIV LEGISLATURA — DISEGNI DI LEGGE E RELAZIONI — DOCUMENTI

CAPITOLO		PREVISIONI INIZIALI	VARIAZIONI	PREVISIONI	SOMME RISCOSE	SOMME DA PAGARE/LOTERE	TOTALE	VARIAZIONI
CODIFICAZIONE	DENOMINAZIONE	INIZIALE	INIZIALE	DEFINITE			ACCREDITATO	INIZIALE
TITOLO IV								
ENTRATE PER ALIENAZIONE DI BENI PATRIMONIALI E RISCOSSIONE DI CREDITI								
Categoria XII								
ALIENAZIONE DI IMMOBILIZZAZIONI TECNICHE								
4.12.01	Alienazioni di immobilizzazioni tecniche							
Totale Categoria XII								
Categoria XIII								
REALIZZI DI VALORI MOBILIARI								
4.13.03	Realizzo di titoli emessi garantiti dallo Stato		L. 90.000.000	L. 90.000.000	L. 90.000.000		L. 90.000.000	
4.13.06	Realizzo di altri titoli di credito							
Totale Categoria XIII			L. 90.000.000	L. 90.000.000	L. 90.000.000		L. 90.000.000	
Categoria XIV								
RISCOSSIONE DI CREDITI								
4.14.01	Prelevamenti di depositi bancari							
4.14.05	Ritiro di depositi a cauzione presso terzi							
4.14.06	Riscossione di crediti diversi							
Totale Categoria XIV								
Totale Titolo IV			L. 90.000.000	L. 90.000.000	L. 90.000.000		L. 90.000.000	

## XIV LEGISLATURA — DISEGNI DI LEGGE E RELAZIONI — DOCUMENTI

## XIV LEGISLATURA — DISEGNI DI LEGGE E RELAZIONI — DOCUMENTI

CAPITOLO		PREVISIONI INIZIALI	VARIAZIONI	PREVISIONI	SOMME PRECISSE	SOMME DA RISCUOTERE	TOTALE	VARIAZIONI
COORDINAZIONE	DENOMINAZIONE	IN AUMENTO	IN DIMINUIZIONE	DEFINITIVE			ACCERTATO	IN AUMENTO
	TITOLO VII							
	PARTITE DI GIRO							
	Categoria XXII							
	Partite di Giro							
7.22.01	Ritenute erariali	L. 239.435.500	L. 54.435.500	L. 185.000.000	L. 147.999.000		L. 147.999.000	L. 37.001.000
7.22.02	Ritenute Previdenziali e assistenziali	L. 28.000.000	L. 2.000.000	L. 30.000.000	L. 29.678.415		L. 29.678.415	L. 321.585
7.22.03	Ritenute diverse	L. 2.500.000	L. 2.500.000					
7.22.04	Ritenute per ciferzi							
7.22.05	Rimborsi di somme pagate ciferzi							
	Totale Categoria XXII	L. 269.935.500	L. 2.000.000	L. 215.000.000	L. 177.677.415		L. 177.677.415	L. 37.322.585
	Totale Titolo VII	L. 269.935.500	L. 2.000.000	L. 215.000.000	L. 177.677.415		L. 177.677.415	L. 37.322.585





## XIV LEGISLATURA — DISEGNI DI LEGGE E RELAZIONI — DOCUMENTI

CAPITOLO		PREVISIONI ANNUALI	VARIAZIONI	PREVISIONI	SOMME PREVISIONI	SOMME DA RIMUOVERE	TOTALE	VARIAZIONI
CODIFICAZIONE	DENOMINAZIONE	VALORI	RICERCAZIONE	DEFINITIVE			ACCERTATO	IN AUMENTO RICERCAZIONE
RIEPILOGO DEI TITOLI								
TITOLO I	L. 43.300.000	L. 10.280.000		L. 53.580.000	L. 45.025.000	L. -	L. 45.025.000	L. 8.555.000
TITOLO II	L. 1.006.000.000	L. 191.000.000		L. 815.000.000	L. 816.997.500	L. 40.000.000	L. 856.997.500	L. 41.997.500
TITOLO III	L. 986.500.000	L. 39.944.000	L. 226.000.000	L. 810.444.000	L. 668.433.255	L. 107.654.240	L. 776.087.495	L. 46.236.525 L. 80.583.030
TITOLO IV	L. -	L. 90.000.000		L. 90.000.000	L. 90.000.000	L. -	L. 90.000.000	
TITOLO VII	L. 269.935.500	L. 2.000.000	L. 56.935.500	L. 215.000.000	L. 177.677.415	L. -	L. 177.677.415	L. 37.322.585
TOTALE GENERALE	L. 2.945.735.500	L. 142.224.000	L. 473.935.500	L. 1.984.024.000	L. 1.798.133.170	L. 147.664.240	L. 1.945.787.410	L. 88.234.025 L. 126.470.615

## XIV LEGISLATURA — DISEGNI DI LEGGE E RELAZIONI — DOCUMENTI

## XIV LEGISLATURA — DISEGNI DI LEGGE E RELAZIONI — DOCUMENTI

PARTE II SPESE - CONSOLIDATO									
CAPITOLO		PREVISIONI INIZIALI	VARIAZIONI		PREVISIONI DEFINITIVE	SOMME PAGATE	SOMME DA PAGARE	SOMME	VARIAZIONI
CODIFICAZIONE	DENOMINAZIONE		IN AUMENTO	IN DIMINUIZIONE				ASSEGNATE	IN AUMENTO IN DIMINUIZIONE
TITOLO I									
SPESE CORRENTI									
Categoria I									
Spese per gli Organi dell'Ente									
1.01.02	Compensi, indennità e rimborsi ai componenti gli organi collegiali di ammine	L. 6.000.000	L. 1.000.000		L. 7.000.000	L. 6.285.100		L. 6.285.100	L. 714.900
1.01.03	Compensi, indennità e rimborsi ai componenti il collegio dei revisori	L. 15.000.000		L. 2.000.000	L. 13.000.000	L. 13.161.598		L. 13.161.598	L. 161.598
Totale Categoria I		L. 21.000.000	L. 1.000.000	L. 2.000.000	L. 20.000.000	L. 19.446.698		L. 19.446.698	L. 161.598 L. 714.900
Categoria II									
Oneri per il personale di attività di servizio									
1.02.01	Stipendi ed altri assegni fissi al personale	L. 282.000.000		L. 67.000.000	L. 215.000.000	L. 214.180.812		L. 214.180.812	L. 819.188
1.02.02	Compensi per lavoro straordinario								
1.02.03	Indennità e rimborso spese trasporto per missioni all'interno								

## XIV LEGISLATURA — DISEGNI DI LEGGE E RELAZIONI — DOCUMENTI



## XIV LEGISLATURA — DISEGNI DI LEGGE E RELAZIONI — DOCUMENTI

RESERVENO ESERCIZIO	PAGATI	PAGATI DA PAGARE	TOTALE	VARIAZIONI	PREVISIONI	PAGAMENTI	VARIAZIONI	TOTALE DEI RESIDUI	
				IN AUMENTO	IN DIMINUIZIONE	CASSA	IN AUMENTO	IN DIMINUIZIONE	
						L. 1.500.000	L. 1.500.000		
L. 15.628.502	L. 15.628.502		L. 15.628.502			L. 120.000.000	L. 146.221.179	L. 26.221.179	L. 18.599.346
L. 1.896.960	L. 1.896.960		L. 1.896.960			L. 18.000.000	L. 20.905.859	L. 2.905.859	L. 3.456.960
L. 17.526.542	L. 19.125.542	L. 0	L. 19.125.542	L. 1.600.000		L. 420.000.000	L. 384.407.850	L. 30.627.038	L. 66.219.188
L. 10.297.018	L. 3.132.520	L. 7.164.498	L. 10.297.018			L. 18.000.000	L. 22.562.437	L. 4.562.437	L. 7.606.191
L. 11.845.675	L. 7.575.817	L. 4.269.858	L. 11.845.675			L. 39.100.000	L. 56.457.117	L. 17.357.117	L. 11.671.149
L. 3.872.952	L. 3.872.952		L. 3.872.952				L. 12.712.691	L. 12.712.691	





## XIV LEGISLATURA — DISEGNI DI LEGGE E RELAZIONI — DOCUMENTI

RENDIMENTI/PERIODO	PAGATI	RIMASTI DA PAGARE	TOTALE	VARIAZIONI		PREVISIONI	PAGAMENTI	VARIAZIONI		TOTALE DEI RESIDUI
				IN ALZAMENTO	IN DIMINUIZIONE			IN ALZAMENTO	IN DIMINUIZIONE	
L. 17.064.000	L. 9.045.000	L. 8.019.000	L. 17.064.000			L. 38.464.141	L. 18.504.400		L. 19.959.741	L. 8.019.000
L. 53.329.889	L. 43.627.353	L. 9.702.516	L. 53.329.889			L. 53.500.000	L. 96.981.525	L. 43.481.525		L. 16.621.632
L. 6.212.068	L. 5.815.000	L. 397.068	L. 6.212.068			L. 45.700.000	L. 49.992.700	L. 4.292.700		L. 4.884.068
L. 40.000.000	L. 40.000.000		L. 40.000.000			L. 40.000.000	L. 81.572.000	L. 41.572.000		
L. 459.444.880	L. 262.478.380	L. 191.397.028	L. 453.875.408			L. 641.000.000	L. 639.750.882	L. 1.249.118		L. 277.367.319
L. 119.000		L. 119.000	L. 119.000			L. 2.000.000	L. 2.076.700	L. 76.700		L. 119.000
L. 527.000	L. 527.000		L. 527.000			L. 1.600.000	L. 2.517.500	L. 917.500		L. 598.000
L. 347.000	L. 347.000		L. 347.000			L. 11.100.000	L. 10.619.700	L. 480.300		L. 1.901.000
L. 21.312.015	L. 21.312.015		L. 21.312.015			L. 27.000.000	L. 52.205.599	L. 25.205.599		L. 1.729.593
L. 8.029.000	L. 8.029.000		L. 8.029.000			L. 278.050.000	L. 238.727.131	L. 39.322.869		L. 1.383.143
						L. 1.000.000	L. 1.879.500	L. 879.500		
L. 1.137.000	L. 1.547.070		L. 1.547.070	L. 410.070		L. 5.400.000	L. 1.917.376	L. 3.482.624		L. 1.563.300
L. 629.664.505	L. 407.309.107	L. 221.088.968	L. 628.378.075	L. 410.070		L. 1.201.914.141	L. 1.288.477.258	L. 151.057.769	L. 64.494.652	L. 333.663.395

## XIV LEGISLATURA — DISEGNI DI LEGGE E RELAZIONI — DOCUMENTI

CAPITOLO		PREVISIONI INIZIALI	VARIAZIONI	PREVISIONI DEFINITIVE	SOMME PAGATE	SOMME DA PAGARE	SOMME	VARIAZIONI
CODIFICAZIONE	DENOMINAZIONE		IN AUMENTO IN DIMINUIZIONE				IMPEGNATE	IN AUMENTO IN DIMINUIZIONE
	Categoria VI							
	Trasferimenti passivi							
1.06.05	Altri trasferimenti passivi	L. 9.000.000	L. 500.000	L. 9.500.000	L. 19.968.700	L. 238.000	L. 20.206.700	L. 10.706.700
	Totale Categoria VI	L. 9.000.000	L. 500.000	L. 9.500.000	L. 19.968.700	L. 238.000	L. 20.206.700	L. 10.706.700
	Categoria VII							
	Oneri Finanziari							
1.07.01	Interessi Passivi	L. 80.000.000	L. 10.000.000	L. 90.000.000	L. 75.764.330	L. 30.450.363	L. 106.214.693	L. 16.214.693
1.07.02	Spese e commissioni bancarie	L. 500.000	L. 1.426.930	L. 1.926.930	L. 2.429.463		L. 2.429.463	L. 502.533
	Totale Categoria VII	L. 80.500.000	L. 11.426.930	L. 91.926.930	L. 78.193.793	L. 30.450.363	L. 108.644.156	L. 16.717.226
	Categoria VIII							
	Oneri tributari							
1.08.01	Imposte, tasse e tributi vari	L. 40.000.000	L. 16.000.000	L. 56.000.000	L. 76.376.527		L. 76.376.527	L. 20.376.527
	Totale Categoria VIII	L. 40.000.000	L. 16.000.000	L. 56.000.000	L. 76.376.527		L. 76.376.527	L. 20.376.527

PREVENZIONI ESERCIZIO		PAGATI		RIMASTO DA PAGARE		TOTALE		VARIAZIONI		PREVENZIONI		PAGAMENTI		VARIAZIONI		TOTALE (ESERCIZIO)		
								AUMENTO		INTERMEDIE		CASSA		AUMENTO		INTERMEDIE		
L	4.122.787	L	950.000	L	3.172.787	L	4.122.787			L	9.000.000	L	20.918.700	L	11.918.700		L	3.410.787
L	4.122.787	L	950.000	L	3.172.787	L	4.122.787			L	9.000.000	L	20.918.700	L	11.918.700		L	3.410.787
L	31.489.380	L	31.489.380			L	31.489.380			L	80.000.000	L	107.253.710	L	27.253.710		L	30.450.363
L	566.000	L	566.000			L	566.000			L	500.000	L	2.995.463	L	2.495.463			
L	32.055.380	L	32.055.380	L	-	L	32.055.380			L	80.500.000	L	110.249.173	L	29.749.173		L	30.450.363
L	18.103.674			L	18.103.674	L	18.103.674			L	37.000.000	L	76.376.527	L	39.376.527		L	18.103.674
L	18.103.674			L	18.103.674	L	18.103.674			L	37.000.000	L	76.376.527	L	39.376.527		L	18.103.674

[illegible]

## XIV LEGISLATURA — DISEGNI DI LEGGE E RELAZIONI — DOCUMENTI

BILANCIAMENTO ESERCIZIO	PAGATI	RIMASTI DA PAGARE	TOTALE	VARIAZIONI IN AUMENTO	VARIAZIONI IN DIMINUZIONE	PREVISIONI CASSA	PAGAMENTI	VARIAZIONI IN AUMENTO	VARIAZIONI IN DIMINUZIONE	TOTALE DEI PRESELI
L 1.698.500	L 1.698.500		L 1.698.500				L 5.246.500	L 5.246.500		
L 1.698.500	L 1.698.500	-	L 1.698.500				L 5.246.500	L 5.246.500		
L 2.266.648		L 2.266.648	L 2.266.648			L 10.000.000	L 6.120.000		L 3.880.000	L 2.266.648
L 2.266.648	-	L 2.266.648	L 2.266.648			L 10.000.000	L 6.120.000		L 3.880.000	L 2.266.648
L 705.738.536	L 461.136.529	L 244.612.077	L 705.748.606	L 2.010.070		L 1.779.414.141	L 1.911.242.706	L 268.260.807	L 136.432.242	L 408.951.173

## XIV LEGISLATURA — DISEGNI DI LEGGE E RELAZIONI — DOCUMENTI

CAPITOLO		PREVISIONI INIZIALI	VARIAZIONI		PREVISIONI DEFINITIVE	SOMME PAGATE	SOMME DA PAGARE	SOMME IMPEGNATE	VARIAZIONI	
CODIFICAZIONE	DENOMINAZIONE		IN AUMENTO	IN DIMINUIZIONE					IN AUMENTO	IN DIMINUIZIONE
TITOLO II										
SPESE IN CONTO CAPITALE										
Categoria XII										
Acquisizione di immobilizzazioni tecniche										
2.12.01	Acquisti di impianti, attrezzature e macch.									
2.12.02	Ripristini, trasformazioni e manutenzione straordinaria impianti attrezzature e macch.									
2.12.03	Acquisti di automezzi									
2.12.05	Acquisti di mobili e macchine d'ufficio		L. 11.000.000		L. 11.000.000	L. 8.383.000	L. 12.474.520	L. 20.857.520	L. 9.857.520	
Totale Categoria XII			L. 11.000.000		L. 11.000.000	L. 8.383.000	L. 12.474.520	L. 20.857.520	L. 9.857.520	
Categoria XIII										
Partecipazione ed acquisto di valori mobiliari										
2.13.03	Acquisti titoli emessi o garantiti dallo Stato	L. 86.500.000	L. 3.500.000		L. 90.000.000	L. 90.000.000		L. 90.000.000		
Totale Categoria XIII		L. 86.500.000	L. 3.500.000		L. 90.000.000	L. 90.000.000		L. 90.000.000		
Categoria XIV										
Concessione di crediti ed anticipazioni										
2.14.01	Versamenti in deposito									
2.14.06	Depositi a cauzione									
Totale Categoria XIV										
Categoria XV										
2.15.01	Indennità 'anzianità' e similari al personale cessato dal servizio	L. 53.000.000		L. 53.000.000						
Totale Categoria XV		L. 53.000.000		L. 53.000.000						

## XIV LEGISLATURA — DISEGNI DI LEGGE E RELAZIONI — DOCUMENTI

[illegible]

## XIV LEGISLATURA — DISEGNI DI LEGGE E RELAZIONI — DOCUMENTI

CAPITOLO		PREVISIONI INIZIALI		VARIAZIONI		PREVISIONI DEFINITIVE		SOMME PAGATE	SOMME DA PAGARE	SOMME	VARIAZIONI	
CODIFICAZIONE	DENOMINAZIONE			IN AUMENTO	IN DIMINUIZIONE					INFERIORI	IN AUMENTO	IN DIMINUIZIONE
	TOTALE TITOLO II	L. 139.500.000	L. 14.500.000	L. 53.000.000		L. 101.000.000	L. 98.383.000	L. 12.474.520	L. 110.857.520		L. 9.857.520	
	TITOLO III											
	ESTINZIONE DI MUTUI E ANTICIPAZIONI											
3.17.01	Rimborsi di anticipazioni passive											
	TOTALE TITOLO III											
	TITOLO IV											
	PARTITE DI GIRO											
	Categoria XXI											
4.21.01	Ritenute erariali	L. 239.435.500		L. 54.435.500		L. 185.000.000	L. 124.538.000	L. 23.461.000	L. 147.999.000		L. 37.001.000	
4.21.02	Ritenute previdenziali ed assistenziali	L. 28.000.000	L. 2.000.000			L. 30.000.000	L. 23.867.818	L. 5.810.797	L. 29.678.415		L. 321.585	
4.21.03	Ritenute diverse	L. 2.500.000		L. 2.500.000								
4.21.04	Trattenute a favore di terzi											
4.21.05	Somme pagate per conto terzi											
	Totale Categoria XXI	L. 269.935.500	L. 2.000.000	L. 56.935.500		L. 215.000.000	L. 148.405.818	L. 29.271.797	L. 177.677.415		L. 37.322.585	
	TOTALE TITOLO IV	L. 269.935.500	L. 2.000.000	L. 56.935.500		L. 215.000.000	L. 148.405.818	L. 29.271.797	L. 177.677.415		L. 37.322.585	



## XIV LEGISLATURA — DISEGNI DI LEGGE E RELAZIONI — DOCUMENTI

[illegible]

## XIV LEGISLATURA — DISEGNI DI LEGGE E RELAZIONI — DOCUMENTI

CAPITOLO		PREVISIONI INIZIALI		VARIAZIONI		PREVISIONI DEFINITIVE		SOMME PAGATE	SOMME DA PAGARE	SOMME	VARIAZIONI	
CODIFICAZIONE	DENOMINAZIONE			IN AUMENTO	IN DIMINUIZIONE					INFESSIONATE	IN AUMENTO	IN DIMINUIZIONE
	Riepilogo dei Titoli											
	TITOLO I	L. 1.842.214.141	L. 152.208.490	L. 431.419.141	L. 1.563.001.490	L. 1.450.106.177	L. 165.339.096	L. 1.615.445.273	L. 159.222.418	L. 106.778.635		
	TITOLO II	L. 139.500.000	L. 14.500.000	L. 53.000.000	L. 101.000.000	L. 98.383.000	L. 12.474.520	L. 110.857.520	L. 9.857.520			
	TITOLO III	L. -										
	TITOLO IV	L. 269.935.500	L. 2.000.000	L. 56.935.500	L. 215.000.000	L. 148.405.618	L. 29.271.797	L. 177.677.415		L. 37.322.585		
	TOTALE GENERALE	L. 2.251.649.641	L. 168.706.490	L. 541.354.641	L. 1.879.001.490	L. 1.696.894.795	L. 207.085.413	L. 1.903.980.208	L. 169.069.938	L. 144.101.220		

## XIV LEGISLATURA — DISEGNI DI LEGGE E RELAZIONI — DOCUMENTI

RESIDUO ESISTENTE	PAGATI	PAGATI DA PAGARE	TOTALE	VARIAZIONI		PREVISIONI	PAGAMENTI	VARIAZIONI		TOTALE DEI RESIDUI
				IN AUMENTO	IN DIMINUIZIONE			IN AUMENTO	IN DIMINUIZIONE	
L. 703.738.536	L. 461.136.529	L. 244.612.077	L. 705.748.606	L. 2.010.070		L. 1.779.414.141	L. 1.911.242.706	L. 268.280.807	L. 136.432.242	L. 409.951.173
						L. 139.500.000	L. 98.383.000	L. 11.883.000	L. 53.000.000	L. 12.474.520
L. 84.266.918	L. 77.893.418	L. 6.373.500	L. 84.266.918			L. 269.935.500	L. 226.298.036		L. 43.636.464	L. 35.645.297
L. 768.005.454	L. 539.029.947	L. 250.985.577	L. 790.015.524	L. 2.010.070		L. 2.188.849.641	L. 2.235.924.742	L. 280.143.807	L. 233.068.706	L. 458.070.990

## XIV LEGISLATURA — DISEGNI DI LEGGE E RELAZIONI — DOCUMENTI

SITUAZIONE PATRIMONIALE AL 31.12.1996									
ATTIVITA'	CONSISTENZE		DIFFERENZE		PASSIVITA'	CONSISTENZE		DIFFERENZE	
	al 01.01.1996	al 31.12.1996	in aumento	in diminuzione		al 01.01.1996	al 31.12.1996	in aumento	in diminuzione
<u>Disponibilita' liquide</u>					<u>Debiti di Tesoreria</u>				
Cassa Sede	10.450	9.800		650	Scoperti di conto corr.	297.065.036	259.120.468		37.944.568
Cassa Sezione Piemonte	885	3.050	2.165		Scoperti di c/c Toscana		302.535	302.535	
Cassa Sezione Lombardia	-	-			Totale debiti di tesoreria	297.065.036	259.423.003	302.535	37.944.568
Cassa Sezione Toscana	29.897	-		29.897					
Cassa Sezione Campania	962.116	1.240.667	278.551		<u>Residui passivi</u>				
Banca di Roma Ist. Cassiere	-	-			Debiti v.so lo Stato	112.625.674	65.974.817	-	46.650.857
Ist. S. Paolo di Torino	35.062.868	8.519.810		26.543.058	Debiti v.so fornitori	289.384.627	100.336.354	-	189.048.273
Cassa Risparmio Torino	328.049	28.710.395	28.382.346		Debiti diversi	385.995.153	291.759.819	-	94.235.334
Cariplo Mi	7.860.961	7.860.961							
Cassa Risparmio Firenze	9.984.355	-		9.984.355	Totale residui passivi	788.005.454	458.070.990	-	329.934.464
Banco di Napoli	104.070.125	12.041.763		92.028.362	<u>Fondi di accantonamenti</u>				
Conto corrente postale sede	125.595	56.095		69.500	vari				
Conto corrente post. Piemonte	4.836.365	2.634.366		2.203.997					
Conto corrente post. Lombardia	-	-			Fondo liquidazione inden-				
Conto corrente post. Toscana	321.151	324.518	3.367		nita' anzianita' personale	216.011.896	243.587.895	27.575.999	-
					F.do imposte e tasse				
Totale disponibilita' liquide	163.394.817	61.401.427	28.666.429	130.658.819	F. di acc.to vari	44.300.000	44.300.000		
					Totale F. di accantona-				
<u>Residui attivi</u>					menti vari	260.311.896	287.887.895	27.575.999	-
Crediti verso lo Stato	396.966.961	146.306.363		250.660.598	<u>Poste rettificative</u>				
Crediti verso acquirenti ecc.	130.671.529	152.246.152	21.574.623	-	dell'attivo				
Crediti diversi	14.154.500	15.000.000	845.500	-					
					F.do ammortamento				
Totale Residui attivi	541.792.990	313.552.515	22.420.123	250.660.598	mobili e macch. d'ufficio	329.391.433	356.531.418	27.139.985	
<u>Investimenti mobiliari</u>					<u>Totale poste rettificative</u>				
					dell'attivo	329.391.433	356.531.418	27.139.985	
Titoli emessi dallo Stato	90.000.000	90.000.000							
Totale investimenti mobiliari	90.000.000	90.000.000							
<u>Immobiliazioni Tecniche</u>									
Mobili e macchine d'ufficio	392.665.952	413.523.472	20.857.520	-					
Totale mobili e macchine ufficio	392.665.952	413.523.472	20.857.520	-					
<b>TOTALE ATTIVITA'</b>	<b>1.188.053.759</b>	<b>878.477.414</b>	<b>71.944.072</b>	<b>381.520.417</b>	<b>TOTALE PASSIVITA'</b>	<b>1.674.773.819</b>	<b>1.361.913.306</b>	<b>55.018.519</b>	<b>367.879.032</b>

## XIV LEGISLATURA — DISEGNI DI LEGGE E RELAZIONI — DOCUMENTI

ATTIVITA'	CONSISTENZE		DIFFERENZE		PASSIVITA'	CONSISTENZE		DIFFERENZE	
	al 01.01.1996	al 31.12.1996	in aumento	in diminuzione		al 01.01.1996	al 31.12.1996	in aumento	in diminuzione
Deficit patrimoniale					Patrimonio netto				
Disavanzo economico esercizi precedenti	820.672.127	820.672.327			Avanzo economico es. precedenti	333.952.267	333.952.267		
Disavanzo economico dell'esercizio					Avanzo economico dell'esercizio		3.284.168	3.284.168	
Totale deficit patrimoniale	820.672.127	820.672.327			Totale Patrimonio netto	333.952.267	337.236.435	3.284.168	
Totale a pareggio	2.008.726.086	1.699.149.741	71.944.072	381.520.417	Totale a pareggio	2.008.726.086	1.699.149.741	58.302.687	367.879.032

CONTO ECONOMICO DELL'ESERCIZIO 1998			
PARTE PRIMA			
ENTRATE E SPESE FINANZIARIE CORRENTI			
	Importo		Importo
TITOLO I		TITOLO I	
ENTRATE CONTRIBUTIVE		SPESE CORRENTI	
Cat. 1 - Aliquote contributive, ecc.	L. 45.025.000	Cat. 1 - Spese per gli organi dell'Ente	L. 19.448.698
TITOLO II		Cat. 2 - Oneri per il personale in attività di servizio	L. 387.338.614
ENTRATE DERIVANTI DA TRASFERIMENTI CORRENTI		Cat. 4 - Spese per l'acquisto di beni di consumo e servizi	L. 993.762.578
Cat. 3 - Trasferimenti dallo Stato	L. 745.000.000	Cat. 6 - Trasferimenti passivi	L. 20.206.700
Cat. 4 - Trasferimenti dalle regioni	L. 23.000.000	Cat. 7 - Oneri finanziari	L. 108.644.158
Cat. 5 - Trasferimenti dai comuni e dalle province		Cat. 8 - Oneri tributari	L. 78.376.527
Cat. 6 - Altri trasferimenti	L. 88.997.500	Cat. 9 - Poste correttive e compensative di entrate correnti	L. 3.550.000
TITOLO III		Cat. 10 - Spese non classificabili in altre voci	L. 6.120.000
ALTRE ENTRATE			
Cat. 7 - Entrate derivanti dalla vendita, ecc.	L. 704.040.070		
Cat. 8 - Redditi e proventi patrimoniali	L. 9.323.667		
Cat. 9 - Poste correttive e compensative, ecc.	L. 60.358.858		
Cat. 10 - Entrate non classificabili	L. 2.366.900		
TOTALE PARTE PRIMA	L. 1.678.109.985	TOTALE PARTE PRIMA	L. 1.615.445.273

PARTE SECONDA			
COMPONENTI CHE NON DANNO LUOGO A MOVIMENTI FINANZIARI			
	Importo		Importo
A) Entrate accertate in precedenti esercizi di pertinenza dell'esercizio:		D) Ammortamenti e deperimenti:	
		Impianti attrezzature e macchinari	
Redditi e proventi patrimoniali	L. -	Automezzi, mobili e macchine	L. 27.139.985
Vendite di pubblicazioni	L. -	F) Accantonamenti per oneri presunti di competenza:	
D) Variazioni patrimoniali straordinarie:		Imposte e tasse da regolare	
Sopraavvenienze attive	L. -	G) Quota dell'esercizio per l'adeguamento del fondo indennità anzianità personale	L. 27.575.999
Insussistenze passive		H) Variazioni patrimoniali straordinarie:	
E) Spese impegnate di competenza di successivi esercizi		Sopraavvenienze passive	L. 2.010.070
		Insussistenze attive	L. 2.654.500
		I) Entrate accertate nell'esercizio di pertinenza di successivi esercizi	
TOTALE PARTE SECONDA	L. -	TOTALE PARTE SECONDA	L. 59.380.554
TOTALE GENERALE	L. 1.678.109.995	TOTALE GENERALE	L. 1.674.825.827
DISAVANZO ECONOMICO	L. -	AVANZO ECONOMICO	L. 3.284.168
TOTALE A PAREGGIO	L. 1.678.109.995	TOTALE A PAREGGIO	L. 1.678.109.995

SITUAZIONE AMMINISTRATIVA AL 31.12.1996			
Consistenza della cassa al 01.01.96			-L. 133.470.219
più Riscossioni			
	in c/competenza	L. 1.798.133.170	
	in c/residui	L. 373.240.215	
meno Pagamenti			L. 2.171.373.385
	in c/competenza	L. 1.696.894.795	
	in c/residui	L. 539.029.947	
			L. 2.235.924.742
Consistenza della cassa al 31.12.96			-L. 198.021.576
più RESIDUI ATTIVI			
	esercizi precedenti dell'esercizio	L. 185.898.275 L. 147.654.240	
			L. 313.552.515
meno RESIDUI PASSIVI			
	esercizi precedenti dell'esercizio	L. 250.985.577 L. 207.085.413	
			-L. 458.070.990
Avanzo/Disavanzo di Amministrazione alla fine dell'esercizio			-L. 342.540.051



**BILANCIO CONSUNTIVO  
DELLA  
SEDE CENTRALE**

PARTE I ENTRATE - SEDE CENTRALE									
CAPITOLO		PREVISIONI INIZIALI	VARIAZIONI		PREVISIONI	SOMME RISCOSE	SOMME DA RISCUTERE	TOTALE	VARIAZIONI
CODIFICAZIONE	DENOMINAZIONE		IN AUMENTO	IN DIMINUIZIONE	DEFINITIVE			ACCERTATO	IN AUMENTO IN DIMINUIZIONE
TITOLO I									
ENTRATE CONTRIBUTIVE									
CATEGORIA I									
Aliquote contributive a carico dei datori di lavoro e/o iscritti									
QUOTE E CONTRIBUTI ASSOCIATIVI									
1.01.01	Quote annuali soci	L. 20.000.000	L. 14.000.000		L. 34.000.000	L. 28.545.000		L. 28.545.000	L. 5.455.000
	Totale Categoria I	L. 20.000.000	L. 14.000.000		L. 34.000.000	L. 28.545.000		L. 28.545.000	L. 5.455.000
	TOTALE TITOLO I	L. 20.000.000	L. 14.000.000		L. 34.000.000	L. 28.545.000		L. 28.545.000	L. 5.455.000
TITOLO II									
ENTRATE DERIVANTI DA TRASFERIMENTI CORRENTI									
Categoria III									
2.03.01	Trasferimenti da parte dello Stato	L. 900.000.000		L. 180.000.000	L. 720.000.000	L. 720.000.000	L. 25.000.000	L. 745.000.000	L. 25.000.000
	Totale Categoria III	L. 900.000.000		L. 180.000.000	L. 720.000.000	L. 720.000.000	L. 25.000.000	L. 745.000.000	L. 25.000.000
Categoria IV									
2.04.01	Trasferimenti da parte delle Regioni								
	Totale Categoria IV								
Categoria V									
2.05.01	Trasferimenti da parte dei Comuni e delle provincie								
	Totale Categoria V								

[illegible]



RESIDUI INIZIO ESERCIZIO	RISORSE	RIMASTI DA RISOSTITUIRE	TOTALE	VARIAZIONI	PRESTAZIONE DI	RISCOSSIONI	VARIAZIONI	TOTALE DEI RESIDUI
				IN AUMENTO	IN DIMINUZIONE	CASSA		IN AUMENTO
L. 10.000.000	L. 10.000.000		L. 10.000.000		L. 15.000.000	L. 15.000.000		
L. 10.000.000	L. 10.000.000		L. 10.000.000		L. 15.000.000	L. 15.000.000		
L. 10.000.000	L. 10.000.000		L. 10.000.000		L. 915.000.000	L. 735.000.000	L. 180.000.000	L. 25.000.000
L. 13.923.300	L. 11.560.000	L. 2.363.300	L. 13.923.300		L. 15.000.000	L. 23.364.045	L. 8.364.045	L. 2.663.300
L. 468.067.067	L. 340.823.215	L. 148.273.852	L. 468.067.067		L. 610.000.000	L. 804.660.045	L. 64.660.045	L. 165.033.092
L. 654.500			L. 654.500					
L. 512.674.867	L. 361.363.215	L. 150.637.152	L. 512.674.867		L. 625.000.000	L. 918.364.045	L. 93.364.045	L. 187.698.392

CAPITOLO		PREVISIONI INIZIALI	VARIAZIONI		PREVISIONI DEFINITIVE	SOMME RISCOSE	SOMME DA RISCOVERE	TOTALE ACCERTATO	VARIAZIONI		
CODIFICAZIONE	DENOMINAZIONE		IN AUMENTO	IN DIMINUIZIONE					IN AUMENTO	IN DIMINUIZIONE	
REDDITI E PROVENTI PATRIMONIALI											
3.08.02	Interessi e premi su titoli a reddito fisso										
3.08.04	Interessi attivi su mutui, depositi e c/c	L. 500.000		L. 300.000	L. 200.000	L. 141.820		L. 141.820		L. 58.180	
Totale Categoria VII		L. 500.000		L. 300.000	L. 200.000	L. 141.820		L. 141.820		L. 58.180	
Categoria IX											
POSTE CORRETTIVE E COMPENSATIVE											
DI ENTRATE											
3.09.01	Recupero e rimborsi diversi		L. 18.000.000		L. 18.000.000	L. 42.348.806	L. 595.000	L. 42.943.806	L. 24.943.806		
Totale categoria IX			L. 18.000.000		L. 18.000.000	L. 42.348.806	L. 595.000	L. 42.943.806	L. 24.943.806		
Categoria X											
ENTRATE NON CLASSIFICABILI											
IN ALTRE VOCI											
3.10.01	Entrate eventuali		L. 8.000.000		L. 8.000.000	L. 2.366.900		L. 2.366.900		L. 5.633.100	
Totale Categoria X			L. 8.000.000		L. 8.000.000	L. 2.366.900		L. 2.366.900		L. 5.633.100	
TOTALE TITOLO III		L. 665.500.000	L. 36.000.000	L. 200.300.000	L. 701.200.000	L. 601.838.356	L. 37.654.240	L. 639.492.596	L. 24.943.806	L. 86.651.210	
TOTALE ENTRATE CORRENTI		L. 1.600.500.000	L. 50.000.000	L. 385.300.000	L. 1.465.200.000	L. 1.397.732.162	L. 63.240.240	L. 1.418.037.596	L. 49.943.806	L. 97.106.210	

## XIV LEGISLATURA — DISEGNI DI LEGGE E RELAZIONI — DOCUMENTI

[illegible]

## XIV LEGISLATURA — DISEGNI DI LEGGE E RELAZIONI — DOCUMENTI

CAPITOLO		PREVISIONI INIZIALI	VARIAZIONI		PREVISIONI DEFINITIVE	SOMME RISCOSE	SOMME DA RISCOVERE	TOTALE ACCERTATO	VARIAZIONI	
CODIFICAZIONE	DENOMINAZIONE		IN AUMENTO	IN DIMINUIZIONE					IN AUMENTO	IN DIMINUIZIONE
	TITOLO IV									
	ENTRATE PER ALIENAZIONE DI BENI PATRIMONIALI E RISCOSSIONE DI CREDITI									
	Categoria XII									
	ALIENAZIONE DI IMMOBILIZZAZIONI TECNICHE									
4.12.01	Alienazioni di immobilizzazioni tecniche									
	Totale Categoria XII									
	Categoria XIII									
	REALIZZI DI VALORI MOBILIARI									
4.13.03	Realizzo di titoli emessi garantiti dallo Stato									
4.13.06	Realizzo di altri titoli di credito									
	Totale Categoria XIII									
	Categoria XIV									
	RISCOSSIONE DI CREDITI									
4.14.01	Prelevamenti di depositi bancari									
4.14.05	Ritiro di depositi a cauzione presso terzi									
4.14.06	Riscossione di crediti diversi									
	Totale Categoria XIV									
	Totale Titolo IV					L.	.	L.	.	L. 0



[illegible]

## XIV LEGISLATURA — DISEGNI DI LEGGE E RELAZIONI — DOCUMENTI

CAPITOLO		PREVISIONI INIZIALI	VARIAZIONI		PREVISIONI	SOMME RISCOSE	SOMME DA RISCOUTERE	TOTALE	VARIAZIONI	
CODIFICAZIONE	DENOMINAZIONE		IN AUMENTO	IN DIMINUIZIONE	DEFINITIVE			ACCERTATO	IN AUMENTO	IN DIMINUIZIONE
	TITOLO VII									
	PARTITE DI GIRO									
	Categoria XXII									
	Partite di Giro									
7.22.01	Ritenute erariali	L. 200.000.000		L. 15.000.000	L. 185.000.000	L. 147.999.000		L. 147.999.000		L. 37.001.000
7.22.02	Ritenute Previdenziali e assistenziali	L. 28.000.000	L. 2.000.000		L. 30.000.000	L. 28.678.415		L. 28.678.415		L. 321.585
7.22.03	Ritenute diverse	L. 2.500.000		L. 2.500.000						
7.22.04	Ritenute per c/terzi									
7.22.05	Rimborsi di somme pagate c/terzi									
	Totale Categoria XXII	L. 230.500.000	L. 2.000.000	L. 17.500.000	L. 215.000.000	L. 177.677.415		L. 177.677.415		L. 37.322.585
	Totale Titolo VII	L. 230.500.000	L. 2.000.000	L. 17.500.000	L. 215.000.000	L. 177.677.415		L. 177.677.415		L. 37.322.585

## XIV LEGISLATURA — DISEGNI DI LEGGE E RELAZIONI — DOCUMENTI

[illegible]

## XIV LEGISLATURA — DISEGNI DI LEGGE E RELAZIONI — DOCUMENTI

[illegible]

## XIV LEGISLATURA — DISEGNI DI LEGGE E RELAZIONI — DOCUMENTI

[illegible]

PARTE II SPESE - SEDE CENTRALE								
CAPITOLO		PREVISIONI INIZIALI	VARIAZIONI		PREVISIONI DEFINITIVE	SOMME PAGATE	SOMME DA PAGARE	SOMME
CODIFICAZIONE	DENOMINAZIONE		IN AUMENTO	IN DIMINUIZIONE				IN AUMENTO
TITOLO I								
SPESE CORRENTI								
Categoria I								
Spese per gli Organi dell'Ente								
1.01.02	Compensi, indennità e rimborsi ai componenti gli organi collegiali di ammine	L. 2.000.000	L. 1.000.000		L. 3.000.000	L. 2.149.900		L. 2.149.900
								L. 850.100
1.01.03	Compensi, indennità e rimborsi ai componenti il collegio dei revisori	L. 15.000.000		L. 2.000.000	L. 13.000.000	L. 13.161.598		L. 13.161.598
								L. 161.598
	Totale Categoria I	L. 17.000.000	L. 1.000.000	L. 2.000.000	L. 16.000.000	L. 15.311.498		L. 15.311.498
								L. 161.598
								L. 850.100
Categoria II								
Oneri per il personale di attività di servizio								
1.02.01	Stipendi ed altri assegni fissi al personale	L. 282.000.000		L. 67.000.000	L. 215.000.000	L. 214.180.812		L. 214.180.812
								L. 819.188
1.02.02	Compensi per lavoro straordinario							
1.02.03	Indennità e rimborso spese trasporto per missioni all'esterno							

[illegible]

## XIV LEGISLATURA — DISEGNI DI LEGGE E RELAZIONI — DOCUMENTI

[illegible]



## XIV LEGISLATURA — DISEGNI DI LEGGE E RELAZIONI — DOCUMENTI

[illegible]

## XIV LEGISLATURA — DISEGNI DI LEGGE E RELAZIONI — DOCUMENTI

CAPITOLO		PREVISIONI INIZIALI		VARIAZIONI		PREVISIONI DEFINITIVE		SOMME PAGATE		SOMME DA PAGARE		SOMME		VARIAZIONI	
CODIFICAZIONE	DENOMINAZIONE		INIZIAMENTO		MODIFICAZIONE					IMPEGNATE		IN AUMENTO		IN DIMINUIZIONE	
1.04.08	Fitto locali														
1.04.09	Manutenzione, riparazione e adattamento di locali e relativi impianti	L. 40.000.000	L. 14.000.000		L. 54.000.000	L. 51.780.992	L. 7.119.116	L. 58.900.108	L. 4.900.108						
1.04.10	Spese postali e telegrafiche	L. 30.000.000	L. 5.000.000		L. 35.000.000	L. 30.661.200	L. 4.487.000	L. 35.148.200	L. 148.200						
1.04.11	Spese per studi indagini e rilevazioni	L. 40.000.000	L. 40.500.000		L. 80.500.000	L. 41.572.000		L. 41.572.000	L. 38.928.000						
1.04.12	Spese per l'organizzazione e la partecipazione a convegni, congressi, corsi ecc.	L. 600.000.000	L. 280.000.000		L. 320.000.000	L. 284.468.269	L. 85.970.291	L. 370.438.560	L. 50.438.560						
1.04.14	Manutenzione, noleggio ed esercizio mezzi di trasporto	L. 1.000.000	L. 700.000		L. 1.700.000	L. 2.076.700		L. 2.076.700	L. 376.700						
1.04.15	Canoni d'acqua	L. 2.000.000	L. 2.000.000		L. 4.000.000	L. 1.808.000	L. 598.000	L. 2.406.000	L. 1.594.000						
1.04.16	Spese per l'energia elettrica	L. 10.000.000	L. 5.000.000		L. 15.000.000	L. 9.182.000	L. 1.901.000	L. 11.083.000	L. 3.917.000						
1.04.17	Combustibili ed energia elettrica per riscaldamento e spese per la conduzione degli impianti tecnici	L. 25.000.000	L. 25.000.000		L. 50.000.000	L. 28.865.584	L. 1.729.593	L. 30.595.177	L. 19.404.823						
1.04.18	Oneri e compensi per speciali incarichi	L. 146.000.000	L. 41.000.000		L. 105.000.000	L. 129.438.880	L. 1.383.143	L. 130.822.023	L. 25.822.023						
1.04.19	Trasporti e facchinaggi	L. 1.000.000	L. 1.000.000												
1.04.20	Premi di assicurazione	L. 5.000.000	L. 1.000.000		L. 6.000.000		L. 1.563.300	L. 1.563.300	L. 4.436.700						
	Totale Categoria IV	L. 940.000.000	L. 116.700.000	L. 322.000.000	L. 734.700.000	L. 638.647.926	L. 112.594.427	L. 751.242.353	L. 89.620.437	L. 73.078.084					

## XIV LEGISLATURA — DISEGNI DI LEGGE E RELAZIONI — DOCUMENTI

[illegible]

## XIV LEGISLATURA — DISEGNI DI LEGGE E RELAZIONI — DOCUMENTI

[illegible]

## XIV LEGISLATURA — DISEGNI DI LEGGE E RELAZIONI — DOCUMENTI

REGIONE INIZIO ESERCIZIO	PAGATI	RIMASTI DA PAGARE	TOTALE	VARIAZIONI IN AUMENTO	VARIAZIONI IN DIMINUIZIONE	PREVISIONI DI CASSA	PAGAMENTI	VARIAZIONI IN AUMENTO	VARIAZIONI IN DIMINUIZIONE	TOTALE DEI RESIDUI
L.	4.122.787	L. 960.000	L. 3.172.787	L. 4.122.787		L. 3.000.000	L. 4.826.650	L. 1.826.650		L. 3.410.787
L.	4.122.787	L. 960.000	L. 3.172.787	L. 4.122.787		L. 3.000.000	L. 4.826.650	L. 1.826.650		L. 3.410.787
L.	31.489.380	L. 31.489.380	L. -	L. 31.489.380		L. 80.000.000	L. 107.253.710	L. 27.253.710		L. 30.450.383
L.	566.000	L. 566.000	L. -	L. 566.000		L. 500.000	L. 2.172.764	L. 1.672.764		
L.	32.055.380	L. 32.055.380	L. -	L. 32.055.380		L. 80.500.000	L. 109.426.474	L. 28.926.474		L. 30.450.383
L.	18.103.674	L. 18.103.674	L. 18.103.674	L. 18.103.674		L. 37.000.000	L. 76.376.527	L. 39.376.527		L. 18.103.674
L.	18.103.674	L. 18.103.674	L. 18.103.674	L. 18.103.674		L. 37.000.000	L. 76.376.527	L. 39.376.527		L. 18.103.674

## XIV LEGISLATURA — DISEGNI DI LEGGE E RELAZIONI — DOCUMENTI

[illegible]

## XIV LEGISLATURA — DISEGNI DI LEGGE E RELAZIONI — DOCUMENTI

[illegible]

## XIV LEGISLATURA — DISEGNI DI LEGGE E RELAZIONI — DOCUMENTI

CAPITOLO		PREVISIONI INIZIALI	VARIAZIONI		PREVISIONI DEFINITIVE	SOMME PAGATE	SOMME DA PAGARE	SOMME	VARIAZIONI	
CODIFICAZIONE	DENOMINAZIONE		IN AUMENTO	IN DIMINUIZIONE				INPEGNATE	IN AUMENTO	IN DIMINUIZIONE
	TITOLO II									
	SPESE IN CONTO CAPITALE									
	Categoria XII									
	Acquisizione di immobilizzazioni tecniche									
2.12.01	Acquisti di impianti, attrezzature e macch.									
2.12.02	Ripristini, trasformazioni e manutenzione straordinaria impianti attrezzature e macch.									
2.12.03	Acquisti di automezzi									
2.12.05	Acquisti di mobili e macchine d'ufficio		L. 10.000.000		L. 10.000.000	L. 2.000.000	L. 12.474.520	L. 14.474.520	L. 4.474.520	
	Totale Categoria XII		L. 10.000.000		L. 10.000.000	L. 2.000.000	L. 12.474.520	L. 14.474.520	L. 4.474.520	
	Categoria XIII									
	Partecipazione ed acquisto di valori mobiliari									
2.13.03	Acquisti titoli emessi o garantiti dallo Stato									
	Totale Categoria XIII									
	Categoria XIV									
	Concessione di crediti ed anticipazioni									
2.14.01	Versamenti in deposito									
2.14.06	Depositi a cauzione									
	Totale Categoria XIV									
	Categoria XV									
2.15.01	Indennità anzianità e similari al personale cessato dal servizio	L. 53.000.000		L. 53.000.000						
	Totale Categoria XV	L. 53.000.000		L. 53.000.000						



[illegible]

## XIV LEGISLATURA — DISEGNI DI LEGGE E RELAZIONI — DOCUMENTI

CODIFICAZIONE	CAPITOLO DENOMINAZIONE	PREVISIONI INIZIALI	VARIAZIONI		PREVISIONI DEFINITIVE	SOMME PAGATE	SOMME DA PAGARE	SOMME IMPEGGATE	VARIAZIONI	
			IN AUMENTO	IN DIMINUIZIONE					IN AUMENTO	IN DIMINUIZIONE
	TOTALE TITOLO II	L. 53.000.000	L. 10.000.000	L. 53.000.000	L. 10.000.000	L. 2.000.000	L. 12.474.520	L. 14.474.520	L. 4.474.520	
	TITOLO III									
	ESTINZIONE DI MUTUI E ANTICIPAZIONI									
3.17.01	Rimborsi di anticipazioni passive									
	TOTALE TITOLO III									
	TITOLO IV									
	PARTITE DI GIRO									
	Categoria XXI									
4.21.01	Ritenute erariali	L. 200.000.000		L. 15.000.000	L. 185.000.000	L. 124.538.000	L. 23.461.000	L. 147.999.000		L. 37.001.000
4.21.02	Ritenute previdenziali ed assistenziali	L. 28.000.000	L. 2.000.000		L. 30.000.000	L. 23.867.618	L. 5.810.797	L. 29.678.415		L. 321.585
4.21.03	Ritenute diverse	L. 2.500.000		L. 2.500.000						
4.21.04	Trattenute a favore di terzi									
4.21.05	Somme pagate per conto terzi									
	Totale Categoria XXI	L. 230.500.000	L. 2.000.000	L. 17.500.000	L. 215.000.000	L. 148.491.478	L. 29.271.797	L. 177.677.415		L. 37.322.585
	TOTALE TITOLO IV	L. 230.500.000	L. 2.000.000	L. 17.500.000	L. 215.000.000	L. 148.491.478	L. 29.271.797	L. 177.677.415		L. 37.322.585

RESIDUI INIZIO ESERCIZIO	PAGATI	RIMBORSI DA PAGARE	TOTALE	VARIAZIONI IN AUMENTO	VARIAZIONI IN DIMINUZIONE	PREVISIONI DI CASSA	PAGAMENTI	VARIAZIONI IN AUMENTO	VARIAZIONI IN DIMINUZIONE	TOTALE DEI RESIDUI
						L. 53.000.000			L. 53.000.000	
						L. 53.000.000			L. 53.000.000	
						L. 53.000.000	L. 2.000.000	L. 2.000.000	L. 53.000.000	L. 12.474.520
L. 74.190.000	L. 74.190.000		L. 74.190.000			L. 200.000.000	L. 198.728.000		L. 1.272.000	L. 23.461.000
L. 3.703.418	L. 3.703.418		L. 3.703.418			L. 28.000.000	L. 27.571.036		L. 428.964	L. 5.810.797
L. 6.373.500		L. 6.373.500	L. 6.373.500			L. 2.500.000			L. 2.500.000	L. 6.373.500
L. 84.266.918	L. 77.893.418	L. 6.373.500	L. 84.266.918			L. 230.500.000	L. 226.299.036		L. 4.200.964	L. 35.645.297
L. 84.266.918	L. 77.893.418	L. 6.373.500	L. 84.266.918			L. 230.500.000	L. 226.299.036		L. 4.200.964	L. 35.645.297

## XIV LEGISLATURA — DISEGNI DI LEGGE E RELAZIONI — DOCUMENTI

CAPITOLO		PREVISIONI INIZIALI		VARIAZIONI		PREVISIONI DEFINITIVE		SOMME PAGATE	SOMME DA PAGARE	SOMME	VARIAZIONI	
CODIFICAZIONE	DENOMINAZIONE			IN AUMENTO	IN DIMINUIZIONE					IMPEGGATE	IN AUMENTO	IN DIMINUIZIONE
	Riepilogo dei Titoli											
	TITOLO I	L. 1.510.500.000	L. 165.700.000	L. 391.000.000	L. 1.285.200.000	L. 1.186.536.003	L. 165.339.096	L. 1.351.875.099	L. 150.671.962	L. 83.996.863		
	TITOLO II	L. 53.000.000	L. 10.000.000	L. 53.000.000	L. 10.000.000	L. 2.000.000	L. 12.474.520	L. 14.474.520	L. 4.474.520			
	TITOLO III											
	TITOLO IV	L. 230.500.000	L. 2.000.000	L. 17.500.000	L. 215.000.000	L. 148.491.478	L. 29.271.797	L. 177.677.415		L. 37.322.585		
	TOTALE GENERALE	L. 1.794.000.000	L. 177.700.000	L. 461.500.000	L. 1.510.200.000	L. 1.337.027.481	L. 207.085.413	L. 1.544.027.034	L. 155.146.482	L. 121.319.448		

## XIV LEGISLATURA — DISEGNI DI LEGGE E RELAZIONI — DOCUMENTI

RESIDUI PASSO ESERCIZIO	PAGATI	RIEPISTI DA PAGARE	TOTALE	VARIAZIONI:		PREVISIONE IN	PROGHESSIONE	VARIAZIONI		TOTALE DEI RESIDUI
				IN AUMENTO	IN DIMINUIZIONE	CASSA		IN AUMENTO	IN DIMINUIZIONE	
L. 686.674.536	L. 482.091.526	L. 236.593.077	L. 686.684.606	L. 2.010.070		L. 1.447.700.000	L. 1.698.627.532	L. 268.903.523	L. 97.975.691	L. 401.932.173
						L. 53.000.000	L. 2.000.000	L. 2.000.000	L. 53.000.000	L. 12.474.523
L. 84.266.918	L. 77.693.418	L. 6.373.500	L. 84.266.918			L. 230.500.000	L. 226.266.036		L. 4.200.964	L. 35.845.297
L. 770.941.454	L. 529.684.947	L. 242.966.577	L. 772.951.524	L. 2.010.070		L. 1.731.200.000	L. 1.896.926.596	L. 200.903.523	L. 155.247.105	L. 450.051.990

PAGINA BIANCA

**BILANCIO CONSUNTIVO  
DELLA  
SEZIONE PIEMONTE**

PARTE I ENTRATE - SEZIONE PIEMONTE								
CAPITOLO		PREVISIONI INIZIALI	VARIAZIONI		PREVISIONI	GIARRE RISCOSE	GIARRE DA RISCOVETERE	TOTALE
CODIFICAZIONE	DENOMINAZIONE		IN AUMENTO	IN DIMINUIZIONE	DEFINITIVE			ACCERTATO
TITOLO I								
ENTRATE CONTRIBUTIVE								
CATEGORIA I								
Aliquote contributive a carico dei datori di lavoro e/o iscritti								
QUOTE E CONTRIBUTI ASSOCIATIVI								
1.01.01	Quote annuali soci	L. 16.300.000			L. 16.300.000	L. 15.000.000		L. 15.000.000
								L. 1.300.000
	Totale Categoria I	L. 16.300.000			L. 16.300.000	L. 15.000.000		L. 15.000.000
								L. 1.300.000
	TOTALE TITOLO I	L. 16.300.000			L. 16.300.000	L. 15.000.000		L. 15.000.000
								L. 1.300.000
TITOLO II								
ENTRATE DERIVANTI DA TRASFERIMENTI CORRENTI								
Categoria III								
2.03.01	Trasferimenti da parte dello Stato							
	Totale Categoria III							
Categoria IV								
2.04.01	Trasferimenti da parte delle Regioni					L. 18.000.000		L. 18.000.000
								L. 18.000.000
	Totale Categoria IV					L. 18.000.000		L. 18.000.000
								L. 18.000.000
Categoria V								
2.05.01	Trasferimenti da parte dei Comuni e della provincia							
	Totale Categoria V							





## XIV LEGISLATURA — DISEGNI DI LEGGE E RELAZIONI — DOCUMENTI

CAPITOLO		PREVISIONI INIZIALI	VARIAZIONI	PREVISIONI	SOGGETTE RISCOSSO	SOGGETTE DA RISCOUTERE	TOTALE	VARIAZIONI
CODIFICAZIONE	DENOMINAZIONE		IN AUMENTO	IN DIMINUIZIONE	DEFINITIVE		ACCERTATO	IN AUMENTO
								IN DIMINUIZIONE
	Categoria VI							
2.06.01	Trasferimenti Sede Centrale							
2.06.02	Contributi Enti Sostenitori Sezioni	L. 65.000.000		L. 65.000.000	L. 73.997.500		L. 73.997.500	L. 8.997.500
	Totale Categoria VI	L. 65.000.000		L. 65.000.000	L. 73.997.500		L. 73.997.500	L. 8.997.500
	TOTALE TITOLO II	L. 65.000.000		L. 65.000.000	L. 91.997.500		L. 91.997.500	L. 26.997.500
	TITOLO III							
	ALTRE ENTRATE							
	Categoria VII							
	ENTRATE DERIVANTI DALLA VENDITA DI BENI E DALLA PRESTAZIONE DI SERVIZI							
3.07.01	Ricavi dalla vendita di pubblicazioni							
3.07.02	Proventi derivanti dalla prestazione di servizi							
3.07.03	Realizz. cessione materiale fuori uso							
	Totale Categoria VII							

## XIV LEGISLATURA — DISEGNI DI LEGGE E RELAZIONI — DOCUMENTI

[illegible]

CAPITOLO		PREVISIONI INIZIALI	VARIAZIONI		PREVISIONI	SOLIANZE RISCOSSIBILI	SOLIANZE DA RISCOSSERE	TOTALE	VARIAZIONI	
CODIFICAZIONE	DENOMINAZIONE		IN AUMENTO	IN DIMINUIZIONE					IN AUMENTO	IN DIMINUIZIONE
	Categoria VIII									
	REDDITI E PROVENTI PATRIMONIALI									
3.08.02	Interessi e premi su titoli a reddito fisso									
3.08.04	Interessi attivi su mutui, depositi e c/c	L. 1.000.000			L. 1.000.000	L. 2.067.859		L. 2.067.859	L. 1.067.859	
	Totale Categoria VIII	L. 1.000.000			L. 1.000.000	L. 2.067.859		L. 2.067.859	L. 1.067.859	
	Categoria IX									
	POSTE CORRETTIVE E COMPENSATIVE									
	DI ENTRATE									
3.09.01	Recupero e rimborsi diversi					L. 14.455.525		L. 14.455.525	L. 14.455.525	
	Totale categoria IX					L. 14.455.525		L. 14.455.525	L. 14.455.525	
	Categoria X									
	ENTRATE NON CLASSIFICABILI									
	IN ALTRE VOCI									
3.10.01	Entrate eventuali									
	Totale Categoria X									
	TOTALE TITOLO II	L. 1.000.000			L. 1.000.000	L. 16.523.384		L. 16.523.384	L. 15.523.384	
	TOTALE ENTRATE CORRENTI	L. 62.300.000			L. 62.300.000	L. 123.520.684		L. 123.520.684	L. 42.520.684	L. 1.300.000

[illegible]

## XIV LEGISLATURA — DISEGNI DI LEGGE E RELAZIONI — DOCUMENTI

CAPITOLO		PREDIZIONI INIZIALI	VARIACIONI	PREDIZIONI	SOMME RISCOSE	SOMME DA RISCOSTERE	TOTALE	VARIACIONI	
CODIFICAZIONE	DENOMINAZIONE	IN AUMENTO	IN DIMINUIZIONE	DEFINITIVE			ACCERTATO	IN AUMENTO	IN DIMINUIZIONE
	TITOLO IV								
	ENTRATE PER ALIENAZIONE DI								
	BENI PATRIMONIALI E RISCOSSIONE								
	DI CREDITI								
	Categoria XII								
	ALIENAZIONE DI IMMOBILIZZAZIONI								
	TECNICHE								
4.12.01	Alienazioni di immobilizzazioni tecniche								
	Totale Categoria XII								
	Categoria XIII								
	REALIZZI DI VALORI MOBILIARI								
4.13.03	Realizzo di titoli emessi garantiti dallo Stato								
4.13.06	Realizzo di altri titoli di credito								
	Totale Categoria XIII								
	Categoria XIV								
	RISCOSSIONE DI CREDITI								
4.14.01	Prelevamenti di depositi bancari								
4.14.05	Ritiro di depositi a cauzione presso terzi								
4.14.06	Riscossione di crediti diversi								
	Totale Categoria XIV								
	Totale Titolo IV								

[illegible]

## XIV LEGISLATURA — DISEGNI DI LEGGE E RELAZIONI — DOCUMENTI

[illegible]



## XIV LEGISLATURA — DISEGNI DI LEGGE E RELAZIONI — DOCUMENTI

[illegible]

## XIV LEGISLATURA — DISEGNI DI LEGGE E RELAZIONI — DOCUMENTI

[illegible]

## XIV LEGISLATURA — DISEGNI DI LEGGE E RELAZIONI — DOCUMENTI

[illegible]

PARTE II SPESE - SEZIONE PIEMONTE								
CAPITOLO		PREVISIONI INIZIALI	VARIAZIONI		PREVISIONI DEFINITIVE	SOMME PAGATE	SOMME DA PAGARE	SOMME
CODIFICAZIONE	DENOMINAZIONE		IN AUMENTO	IN DIMINUIZIONE				IN AUMENTO
	TITOLO I							
	SPESE CORRENTI							
	Categoria I							
	Spese per gli Organi dell'Ente							
1.01.02	Compensi, indennità e rimborsi ai componenti gli organi collegiali di ammine	L. 4.000.000			L. 4.000.000	L. 4.135.200		L. 4.135.200
1.01.03	Compensi, indennità e rimborsi ai componenti il collegio dei revisori							
	Totale Categoria I	L. 4.000.000			L. 4.000.000	L. 4.135.200		L. 4.135.200
	Categoria II							
	Oneri per il personale di attività di servizio							
1.02.01	Stipendi ed altri assegni fissi al personale							
1.02.02	Compensi per lavoro straordinario							
1.02.03	Indennità e rimborso spese trasporto per missioni all'interno							



## XIV LEGISLATURA — DISEGNI DI LEGGE E RELAZIONI — DOCUMENTI

CAPITOLO		PREVISIONI INIZIALI	VARIAZIONI	PREVISIONI DEFINITIVE	SOMME PAGATE	SOMME DA PAGARE	SOMME	VARIAZIONI
CODIFICAZIONE	DENOMINAZIONE	IN ALIMENTO	IN DIMINUIZIONE				IMPEGNATE	IN ALIMENTO IN DIMINUIZIONE
1.02.04	Indennità e rimborso spese trasporto per missioni all'estero							
1.02.06	Oneri previdenziali e assistenziali a carico dell'Ente							
1.02.07	Altri oneri sociali a carico dell'Ente							
1.02.08	Corsi per il personale e partecipazioni alle spese per i corsi indetti da Enti, istituzioni e amministrazioni varie							
Totale Categoria II								
Categoria IV								
Spese per l'acquisto di beni di consumo e di servizi								
1.04.01	Acquisto di libri, riviste e giornali ed altre pubblicazioni	L. 3.500.000		L. 3.500.000	L. 1.730.664		L. 1.730.664	L. 1.769.336
1.04.02	Spese per acquisto di materiali di consumo e per il noleggio di materiale tecnico	L. 11.100.000		L. 11.100.000	L. 5.068.701		L. 5.068.701	L. 6.031.299
1.04.03	Spese di rappresentanza							
1.04.04	Spese per il funzionamento di comitati							
1.04.05	Spese per accertamenti sanitari							



## XIV LEGISLATURA — DISEGNI DI LEGGE E RELAZIONI — DOCUMENTI

CAPITOLO		PREVISIONI INIZIALI	VARIAZIONI		PREVISIONI DEFINITIVE	SOMME PAGATE	SOMME DA PAGARE	SOMME IMPEGNATE	VARIAZIONI	
CODIFICAZIONE	DENOMINAZIONE		IN AUMENTO	IN DIMINUIZIONE					IN AUMENTO	IN DIMINUIZIONE
1.04.08	Fitto locali	L. 6.400.000			L. 6.400.000	L. 6.367.900		L. 6.367.900		L. 32.100
1.04.09	Manutenzione, riparazione e adattamento di locali e relativi impianti	L. 1.500.000			L. 1.500.000	L. 1.573.180		L. 1.573.180		L. 73.180
1.04.10	Spese postali e telegrafiche	L. 12.400.000			L. 12.400.000	L. 6.324.000		L. 6.324.000		L. 6.076.000
1.04.11	Spese per studi indagini e rilevazioni									
1.04.12	Spese per l'organizzazione e la partecipazione a convegni, congressi, corsi ecc.	L. 4.000.000			L. 4.000.000	L. 28.644.233		L. 28.644.233		L. 24.644.233
1.04.14	Manutenzione, noleggio ed esercizio mezzi di trasporto									
1.04.15	Canoni d'acqua									
1.04.16	Spese per l'energia elettrica									
1.04.17	Combustibili ed energia elettrica per riscaldamento e spese per la conduzione degli impianti tecnici									
1.04.18	Oneri e compensi per speciali incarichi	L. 65.450.000			L. 65.450.000	L. 52.000.000		L. 52.000.000		L. 13.450.000
1.04.19	Trasporti e facchinaggi					L. 200.000		L. 200.000		L. 200.000
1.04.20	Premi di assicurazione									
Totale Categoria IV		L. 104.350.000			L. 104.350.000	L. 101.908.678		L. 101.908.678	L. 24.917.413	L. 27.358.735



[illegible]



## XIV LEGISLATURA — DISEGNI DI LEGGE E RELAZIONI — DOCUMENTI

[illegible]

CAPITOLO		PREVISIONI IN DIA	VARIAZIONI	PREVISIONI DEFINITIVE	SOMME PAGATE	SOMME DA PAGARE	SOMME	VARIAZIONI
CODIFICAZIONE	DENOMINAZIONE	IN AUMENTO	IN DIMINUIZIONE				IN AUMENTO	IN DIMINUIZIONE
	Categoria IX							
	Poste correttive e compensative di entrate correnti							
1.09.01	Restituzioni e rimborsi diversi							
1.09.02	Sopraavvenienze passive							
	Totale Categoria IX							
	Categoria X							
	Spese non classificabili in altre voci							
1.10.01	Spese per fidi, arbitraggi, risarcimenti ed accessori							
1.10.03	Oneri vari straordinari							
	Totale Categoria X							
	TOTALE SPESE CORRENTI	L. 111.350.000		L. 111.350.000	L. 119.000.428		L. 119.000.428	L. 35.009.163 L. 27.358.735

[illegible]

## XIV LEGISLATURA — DISEGNI DI LEGGE E RELAZIONI — DOCUMENTI

CAPITOLO		PREVISIONI INIZIALI	VARIAZIONI	PREVISIONI DEFINITIVE	SOMME PAGATE	SOMME DA PAGARE	SOMME	VARIAZIONI
CODIFICAZIONE	DENOMINAZIONE	IN AUMENTO	IN DIMINUZIONE				IMPEGNATE	IN AUMENTO IN DIMINUZIONE
	TITOLO II							
	SPESE IN CONTO CAPITALE							
	Categoria XII							
	Acquisizione di immobilizzazioni tecniche							
2.12.01	Acquisti di impianti, attrezzature e macch.							
2.12.02	Ripristini, trasformazioni e manutenzione straordinaria impianti attrezzature e macch.							
2.12.03	Acquisti di automezzi							
2.12.05	Acquisti di mobili e macchine ufficio				L. 6.383.000		L. 6.383.000	L. 6.383.000
	Totale Categoria XII				L. 6.383.000		L. 6.383.000	L. 6.383.000
	Categoria XIII							
	Partecipazione ed acquisto di valori mobiliari							
2.13.03	Acquisti titoli emessi o garantiti dallo Stato							
	Totale Categoria XIII							

## XIV LEGISLATURA — DISEGNI DI LEGGE E RELAZIONI — DOCUMENTI

[illegible]

CAPITOLO		PREVISIONI INDAGLI	VARIAZIONI		PREVISIONI DEFINITIVE	SOMME PAGATE	SOMME DA PAGARE	SOMME IMPEGNATE	VARIAZIONI	
CODIFICAZIONE	DENOMINAZIONE		IN AUMENTO	IN DIMINUIZIONE					IN AUMENTO	IN DIMINUIZIONE
	Categoria XIV									
	Concessione di crediti ed anticipazioni									
2.14.01	Versamenti in deposito									
2.14.06	Depositi a cauzione									
	Totale Categoria XIV									
	Categoria XV									
2.15.01	Indennità 'anzianità' e similari al personale cessato dal servizio									
	Totale Categoria XV									
	TOTALE TITOLO II									
	TITOLO IV					L. 6.383.000		L. 6.383.000	L. 6.383.000	
	PARTITE DI GIRO									
	Categoria XXI									
4.21.01	Ritenute erariali	L. 12.435.500		L. 12.435.500						
4.21.02	Ritenute previdenziali ed assistenziali									
4.21.03	Ritenute diverse									
4.21.04	Trattenute a favore di terzi									
4.21.05	Somme pagate per conto terzi									
	Totale Categoria XXI	L. 12.435.500		L. 12.435.500						
	TOTALE TITOLO VII	L. 12.435.500		L. 12.435.500						



## XIV LEGISLATURA — DISEGNI DI LEGGE E RELAZIONI — DOCUMENTI

[illegible]

## XIV LEGISLATURA — DISEGNI DI LEGGE E RELAZIONI — DOCUMENTI

CAPITOLO		PREVISIONI INIZIALI	VARIAZIONI		PREVISIONI DEFINITIVE	SOMME PAGATE	SOMME DA PAGARE	SOMME	VARIAZIONI	
CODIFICAZIONE	DENOMINAZIONE		IN AUMENTO	IN DIMINUIZIONE				INFESSATE	IN AUMENTO	IN DIMINUIZIONE
	Riepilogo dei Titoli									
	TITOLO I	L. 111.350.000			L. 111.350.000	L. 119.000.428		L. 119.000.428	L. 35.009.163	L. 27.358.735
	TITOLO II					L. 6.383.000		L. 6.383.000	L. 6.383.000	
	TITOLO IV	L. 12.435.500		L. 12.435.500	L. -					
	TOTALE GENERALE	L. 123.785.500		L. 12.435.500	L. 111.350.000	L. 125.383.428		L. 125.383.428	L. 41.392.163	L. 27.358.735

## XIV LEGISLATURA — DISEGNI DI LEGGE E RELAZIONI — DOCUMENTI

REGIONI IN LORO ESERCIZIO	PAGATI	RIMASTI DA PAGARE	TOTALE	VARIAZIONI		PREVISIONI DI	PAGAMENTI	VARIAZIONI		TOTALE DEI REGIONI
				IN AUMENTO	IN DIMINUIZIONE	CASSA		IN AUMENTO	IN DIMINUIZIONE	
						L. 111.350.000	L. 119.000.428	L. 35.009.163	L. 27.358.735	
							L. 6.383.000	L. 6.383.000		
						L. 12.435.500			L. 12.435.500	
						L. 123.785.500	L. 125.383.428	L. 41.302.163	L. 39.794.235	

PAGINA BIANCA

**BILANCIO CONSUNTIVO  
DELLA  
SEZIONE TOSCANA**

PARTE I ENTRATE - SEZIONE TOSCANA							
CAPITOLO		PREVISIONI INDIV.	VARIAZIONI	PREVISIONI	SOMME RISCOSE	SOMME DA RISCOUTERE	TOTALE
CODIFICAZIONE	DENOMINAZIONE		IN AUMENTO	IN DIMINUIZIONE	DEFINITIVE		ACCERTATO
							IN AUMENTO
							IN DIMINUIZIONE
TITOLO I							
ENTRATE CONTRIBUTIVE							
CATEGORIA I							
Aliquote contributive a carico dei datori di lavoro e/o iscritti							
QUOTE E CONTRIBUTI ASSOCIATIVI							
1.01.01	Quote annuali soci	L. 5.000.000		L. 4.020.000	L. 980.000	L. 980.000	L. 980.000
	Totale Categoria I	L. 5.000.000		L. 4.020.000	L. 980.000	L. 980.000	L. 980.000
	TOTALE TITOLO I	L. 5.000.000		L. 4.020.000	L. 980.000	L. 980.000	L. 980.000
TITOLO II							
ENTRATE DERIVANTI DA TRASFERIMENTI CORRENTI							
Categoria III							
2.03.01	Trasferimenti da parte dello Stato						
	Totale Categoria III						
Categoria IV							
2.04.01	Trasferimenti da parte delle Regioni						
	Totale Categoria IV						
Categoria V							
2.05.01	Trasferimenti da parte dei Comuni e delle province						
	Totale Categoria V						

[illegible]

CAPITOLO		PREVISIONI	VARIAZIONI		PREVISIONI	SOMME RISCOSE	SOMME DA RISCOUOTEPE	TOTALE	VARIAZIONI	
CODIFICAZIONE	DENOMINAZIONE		IN AUMENTO	IN DIMINUIZIONE	DEFINITIVE			ACCERTATO	IN AUMENTO	IN DIMINUIZIONE
	Categoria VI									
2.06.01	Trasferimenti Sede Centrale									
2.06.02	Contributi Enti Sostenitori Sezioni	L. 15.000.000		L. 5.000.000	L. 10.000.000		L. 10.000.000	L. 10.000.000		
	Totale Categoria VI	L. 15.000.000		L. 5.000.000	L. 10.000.000		L. 10.000.000	L. 10.000.000		
	TOTALE TITOLO II	L. 15.000.000		L. 5.000.000	L. 10.000.000		L. 10.000.000	L. 10.000.000		
	TITOLO III									
	ALTRE ENTRATE									
	Categoria VII									
	ENTRATE DERIVANTI DALLA VENDI-									
	TA DI BENI E DALLA PRESTAZIONE									
	DI SERVIZI									
3.07.01	Ricavi dalla vendita di pubblicazioni									
3.07.02	Proventi derivanti dalla prestazione di servizi	L. 5.000.000		L. 5.000.000						
3.07.03	Realizzi cessione materiale fuori uso									
	Totale Categoria VII	L. 5.000.000		L. 5.000.000						



## XIV LEGISLATURA — DISEGNI DI LEGGE E RELAZIONI — DOCUMENTI

[illegible]

## XIV LEGISLATURA — DISEGNI DI LEGGE E RELAZIONI — DOCUMENTI

CAPITOLO		PREVISIONI INIZIALI	VARIAZIONI		PREVISIONI DEFINITIVE	SOMME RISCOSE	SOMME DA RISCOVERE	TOTALE ACCERTATO	VARIAZIONI	
CODIFICAZIONE	DENOMINAZIONE		IN AUMENTO	IN DIMINUIZIONE					IN AUMENTO	IN DIMINUIZIONE
	Categoria VIII									
	REDDITI E PROVENTI PATRIMONIALI									
3.08.02	Interessi e premi su titoli a reddito fisso									
3.08.04	Interessi attivi su mutui, depositi e c/c									
	Totale Categoria VIII									
	Categoria IX									
	POSTE CORRETTIVE E COMPENSATIVE DI ENTRATE									
3.09.01	Recuperi e rimborsi diversi									
	Totale categoria IX									
	Categoria X									
	ENTRATE NON CLASSIFICABILI IN ALTRE VOCI									
3.10.01	Entrate eventuali									
	Totale Categoria X									
	TOTALE TITOLO III	L. 5.000.000		L. 5.000.000						
	TOTALE ENTRATE CORRENTI	L. 25.000.000		L. 14.020.000	L. 10.980.000	L. 980.000	L. 10.000.000	L. 10.980.000		

[illegible]

## XIV LEGISLATURA — DISEGNI DI LEGGE E RELAZIONI — DOCUMENTI

CAPITOLO		PREVISIONI INIZIALI	VARIAZIONI	PREVISIONI	SOMME RISCOSE	SOMME DA RISCOUTERE	TOTALE	VARIAZIONI
CODIFICAZIONE	DENOMINAZIONE	INIZIALE	MODIFICAZIONE	DEFINITIVA			ACCREDITATO	MODIFICAZIONE
	TITOLO IV							
	ENTRATE PER ALIENAZIONE DI BENI PATRIMONIALI E RISCOSSIONE DI CREDITI							
	Categoria XII							
	ALIENAZIONE DI IMMOBILIZZAZIONI TECNICHE							
4.12.01	Alienazioni di immobilizzazioni tecniche							
	Totale Categoria XII							
	Categoria XIII							
	REALIZZI DI VALORI MOBILIARI							
4.13.03	Realizzo di titoli emessi garantiti dallo Stato							
4.13.06	Realizzo di altri titoli di credito							
	Totale Categoria XIII							
	Categoria XIV							
	RISCOSSIONE DI CREDITI							
4.14.01	Prelevamenti di depositi bancari							
4.14.05	Ritiro di depositi a cauzione presso terzi							
4.14.06	Riscossione di crediti diversi							
	Totale Categoria XIV							
	Totale Titolo IV							

[illegible]

[illegible]

## XIV LEGISLATURA — DISEGNI DI LEGGE E RELAZIONI — DOCUMENTI

[illegible]

CAPITOLO		PREVISIONI INIZIALI	VARIAZIONI	PREVISIONI	SOMME PREVISIONI	SOMME DA RISCOGLIERE	TOTALE	VARIAZIONI
CODIFICAZIONE	DENOMINAZIONE		IN AUMENTO	IN DIMINUIZIONE	DEFINITIVE		ACCERTATO	IN AUMENTO
RIEPILOGO DEI TITOLI								
	TITOLO I	L. 5.000.000		L. 4.020.000	L. 980.000	L. 980.000		L. 980.000
	TITOLO II	L. 15.000.000		L. 5.000.000	L. 10.000.000		L. 10.000.000	L. 10.000.000
	TITOLO III	L. 5.000.000		L. 5.000.000				
	TITOLO IV							
	TITOLO VII							
	TOTALE GENERALE	L. 25.000.000		L. 14.020.000	L. 10.980.000	L. 980.000	L. 10.000.000	L. 10.980.000



## XIV LEGISLATURA — DISEGNI DI LEGGE E RELAZIONI — DOCUMENTI

RESERVENO ESERCIZIO	RISCONTI	PRIMA DI RACCOLTURA	TOTALE	VARIAZIONI		PREVISIONI DI	RISCONTI DI	VARIAZIONI		TOTALE DEI PESCHI
				IN AUMENTO	IN DIMINUIZIONE	CASSA		IN AUMENTO	IN DIMINUIZIONE	
L. 2.000.000			L. 2.000.000		L. 2.000.000	L. 5.000.000	L. 980.000		L. 4.020.000	
						L. 15.000.000			L. 15.000.000	L. 10.000.000
						L. 5.000.000			L. 5.000.000	
L. 2.000.000			L. 2.000.000		L. 2.000.000	L. 25.000.000	L. 980.000		L. 24.020.000	L. 10.000.000

PARTE II SPESE - SEZIONE TOSCANA								
CAPITOLO		PREVISIONI INIZIALI	VARIAZIONI		PREVISIONI DEFINITIVE	SOMME PAGATE	SOMME DA PAGARE	SOMME
CODIFICAZIONE	DENOMINAZIONE		IN AUMENTO	IN DIMINUIZIONE				IMPEGNATE
	TITOLO I							
	SPESE CORRENTI							
	Categoria I							
	Spese per gli Organi dell'Ente							
1.01.02	Compensi, indennità e rimborsi ai componenti gli organi collegiali di amministrazione							
1.01.03	Compensi, indennità e rimborsi ai componenti il collegio dei revisori							
	Totale Categoria I							
	Categoria II							
	Oneri per il personale di attività di servizio							
1.02.01	Stipendi ed altri assegni fissi al personale							
1.02.02	Compensi per lavoro straordinario							
1.02.03	Indennità e rimborso spese trasporto per missioni all'interno							

[illegible]

XIV LEGISLATURA — DISEGNI DI LEGGE E RELAZIONI — DOCUMENTI



## XIV LEGISLATURA — DISEGNI DI LEGGE E RELAZIONI — DOCUMENTI

CAPITOLO		PREVISIONI INIZIALI		VARIAZIONI		PREVISIONI DEFINITIVE		SOLME PAGATE	SOLME DA PAGARE	SOLME	VARIAZIONI	
CODIFICAZIONE	DENOMINAZIONE			IN AUMENTO	IN DIMINUIZIONE					IN AUMENTO	IN AUMENTO	IN DIMINUIZIONE
1.04.08	Fitto locali	L. 14.084.141			L. 5.019.141	L. 9.045.000						L. 9.045.000
1.04.09	Manutenzione, riparazione e adattamento di locali e relativi impianti											
1.04.10	Spese postali e telegrafiche	L. 1.300.000			L. 826.000	L. 474.000	L. 724.000			L. 724.000	L. 250.000	
1.04.11	Spese per studi indagini e rilevazioni											
1.04.12	Spese per l'organizzazione e la partecipazione a convegni, congressi, corsi ecc.	L. 7.000.000			L. 7.000.000							
1.04.14	Manutenzione, noleggio ed esercizio mezzi di trasporto											
1.04.15	Canoni d'acqua											
1.04.16	Spese per l'energia elettrica											
1.04.17	Combustibili ed energia elettrica per riscaldamento e spese per la conduzione degli impianti termici											
1.04.18	Oneri e compensi per speciali incarichi											
1.04.19	Trasporti e facchinaggi		L. 131.900			L. 131.900	L. 250.900			L. 250.900	L. 119.000	
1.04.20	Premi di assicurazione											
Totale Categoria IV		L. 22.524.141	L. 710.560	L. 12.845.141	L. 10.389.560	L. 1.938.971			L. 1.938.971	L. 594.411	L. 9.045.000	

## XIV LEGISLATURA — DISEGNI DI LEGGE E RELAZIONI — DOCUMENTI

RISCONTRO ESERCIZIO	PAGATI	PENSI DA PAGARE	TOTALE	VARIABILI IN AUMENTO IN DIMINUZIONE	PREVISIONI DI CASSA	PAGAMENTI	VARIABILI IN AUMENTO IN DIMINUZIONE	TOTALE DEI RIESCHI
L. 17.064.000	L. 9.045.000	L. 8.019.000	L. 17.064.000		L. 14.064.141	L. 9.045.000	L. 5.019.141	L. 8.019.000
					L. 1.300.000	L. 724.000	L. 576.000	
					L. 7.000.000		L. 7.000.000	
						L. 250.900	L. 250.900	
L. 17.064.000	L. 9.045.000	L. 8.019.000	L. 17.064.000		L. 22.364.141	L. 10.983.971	L. 12.585.141	L. 8.019.000

## XIV LEGISLATURA — DISEGNI DI LEGGE E RELAZIONI — DOCUMENTI

CAPITOLO		PREVISIONI INIZIALI	VARIAZIONI	PREVISIONI DEFINITIVE	SOMME PAGATE	SOMME DA PAGARE	SOMME	VARIAZIONI
CODIFICAZIONE	DENOMINAZIONE	IN AUMENTO	IN DIMINUIZIONE				IN AUMENTO	IN DIMINUIZIONE
	Categoria VI							
	Trasferimenti passivi							
1.06.05	Altri trasferimenti passivi							
	Totale Categoria VI							
	Categoria VII							
	Oneri Finanziari							
1.07.01	Interessi Passivi							
1.07.02	Spese e commissioni bancarie	L. 76.930		L. 76.930	L. 309.449		L. 309.449	L. 232.519
	Totale Categoria VII	L. 76.930		L. 76.930	L. 309.449		L. 309.449	L. 232.519
	Categoria VIII							
	Oneri tributari							
1.08.01	Imposte, tasse e tributi vari							
	Totale Categoria VIII							



## XIV LEGISLATURA — DISEGNI DI LEGGE E RELAZIONI — DOCUMENTI

[illegible]

## XIV LEGISLATURA — DISEGNI DI LEGGE E RELAZIONI — DOCUMENTI

[illegible]

## XIV LEGISLATURA — DISEGNI DI LEGGE E RELAZIONI — DOCUMENTI

[illegible]

## XIV LEGISLATURA — DISEGNI DI LEGGE E RELAZIONI — DOCUMENTI

CAPITOLO		PREVISIONI INIZIALI	VARIAZIONI	PREVISIONI DEFINITIVE	SOMME PAGATE	SOMME DA PAGARE	SOMME	VARIAZIONI
CODIFICAZIONE	DENOMINAZIONE	IN AUMENTO	IN DIMINUZIONE				IN AUMENTO	IN DIMINUZIONE
	TITOLO II							
	SPESE IN CONTO CAPITALE							
	Categoria XII							
	Acquisizione di immobilizzazioni tecniche							
2.12.01	Acquisti di impianti, attrezzature e macch.							
2.12.02	Ripristini, trasformazioni e manutenzione straordinaria impianti attrezzature e macch.							
2.12.03	Acquisti di automezzi							
2.12.05	Acquisti di mobili e macchine d'ufficio							
	Totale Categoria XII							
	Categoria XIII							
	Partecipazione ed acquisto di valori mobiliari							
2.13.03	Acquisti titoli emessi o garantiti dallo Stato							
	Totale Categoria XIII							

[illegible]

## XIV LEGISLATURA — DISEGNI DI LEGGE E RELAZIONI — DOCUMENTI

CAPITOLO		PREVISIONI INIZIALI	VARIAZIONI	PREVISIONI DEFINITIVE	SOMME PAGATE	SOMME DA PAGARE	SOMME	VARIAZIONI
CODIFICAZIONE	DENOMINAZIONE	IN ALIMENTO	IN CANCELLAZIONE				IMPEGNATE	IN ALIMENTO IN CANCELLAZIONE
	Categoria XIV							
	Concessione di crediti ed anticipazioni							
2.14.01	Versamenti in deposito							
2.14.06	Depositi a cauzione							
	Totale Categoria XIV							
	Categoria XV							
2.15.01	Indennità 'anzianità' e similari al personale cessato dal servizio							
	Totale Categoria XV							
	TOTALE TITOLO II							
	TITOLO IV							
	PARTITE DI GIRO							
	Categoria XXI							
4.21.01	Ritenute erariali							
4.21.02	Ritenute previdenziali ed assistenziali							
4.21.03	Ritenute diverse							
4.21.04	Trattenute a favore di terzi							
4.21.05	Somme pagate per conto terzi							
	Totale Categoria XXI							
	TOTALE TITOLO VII							



## XIV LEGISLATURA — DISEGNI DI LEGGE E RELAZIONI — DOCUMENTI

CAPITOLO		PREVISIONI MEZZI		VARIAZIONI		PREVISIONI DEFINITIVE		SOMME PAGATE		SOMME DA PAGARE		SOMME		VARIAZIONI	
CODIFICAZIONE	DENOMINAZIONE			IN AUMENTO	IN DIMINUIZIONE							IN AUMENTO	IN DIMINUIZIONE		
	Riepilogo dei Titoli														
	TITOLO I	L.	22.524.141	L.	787.490	L.	12.845.141	L.	10.466.490	L.	2.248.420	L.	2.248.420	L.	826.930 L. 9.045.000
	TITOLO II														
	TITOLO IV														
	TOTALE GENERALE	L.	22.524.141	L.	787.490	L.	12.845.141	L.	10.466.490	L.	2.248.420	L.	2.248.420	L.	826.930 L. 9.045.000



## XIV LEGISLATURA — DISEGNI DI LEGGE E RELAZIONI — DOCUMENTI

RESUMMO ESERCIZIO	PAGGI	FINASTO DA PAGARE	TOTALE	VARIAZIONI		PREVENIPI	PAGAMENTI	VARIAZIONI		TOTALE DEI RESUM
				INRIPIENTO	INRIPIAZIONE	CASSA		INRIPIENTO	INRIPIAZIONE	
L 17.064.000	L 9.045.000	L 8.019.000	L 17.064.000			L 22.364.141	L 11.293.420	L 1.524.420	L 12.595.141	L 8.019.000
L 17.064.000	L 9.045.000	L 8.019.000	L 17.064.000			L 22.364.141	L 11.293.420	L 1.524.420	L 12.595.141	L 8.019.000

PAGINA BIANCA

**BILANCIO CONSUNTIVO  
DELLA  
SEZIONE CAMPANIA**

PARTE I ENTRATE - SEZIONE CAMPANIA									
CAPITOLO		PREVISIONI IN EURO		VARIAZIONI		PREVISIONI		SALDO DA RISPONDERE	
COMPARAZIONE	DECOMPOSIZIONE	IN AUMENTO		IN DIMINUIZIONE		DEFINITE		ASSICURATO	
TITOLO I									
ENTRATE CONTRIBUTIVE									
CATEGORIA I									
Aliquote contributive a carico dei datori di lavoro e/o iscritti									
QUOTE E CONTRIBUTI ASSOCIATIVI									
1.01.01	Quote annuali soci	L.	2.000.000	L.	300.000	L.	2.300.000	L.	500.000
Totale Categoria I		L.	2.000.000	L.	300.000	L.	2.300.000	L.	500.000
TOTALE TITOLO I		L.	2.000.000	L.	300.000	L.	2.300.000	L.	500.000
TITOLO II									
ENTRATE DERIVANTI DA TRASFERIMENTI CORRENTI									
Categoria III									
2.03.01	Trasferimenti da parte dello Stato								
Totale Categoria III									
Categoria IV									
2.04.01	Trasferimenti da parte delle Regioni	L.	10.000.000			L.	10.000.000	L.	5.000.000
Totale Categoria IV		L.	10.000.000			L.	10.000.000	L.	5.000.000
Categoria V									
2.05.01	Trasferimenti da parte dei Comuni e delle provincie								
Totale Categoria V									

[illegible]

## XIV LEGISLATURA — DISEGNI DI LEGGE E RELAZIONI — DOCUMENTI

CAPITOLO	PREVISIONI INIZIALI	VARIAZIONI	PREVISIONI	STIME RESOUSE	STIME DA RISPONDERE	TOTALE	VARIAZIONI
CLASSIFICAZIONE DENOMINAZIONE		IN AUMENTO	IN DIMINUIZIONE	DEFINITE		ACCERTATO	IN AUMENTO
Categoria VI							
2.05.01 Trasferimenti Sede Centrale							
2.05.02 Contributi Enti Sostentati Sezioni	L. 1.000.000	L. 1.000.000					
Totale Categoria VI	L. 1.000.000	L. 1.000.000					
TOTALE TITOLO II	L. 11.000.000	L. 1.000.000	L. 10.000.000		L. 5.000.000	L. 5.000.000	L. 5.000.000
TITOLO III							
ALTRE ENTRATE							
Categoria VII							
ENTRATE DERIVANTI DALLA VENDITA DI BENI E DALLA PRESTAZIONE DI SERVIZI							
3.07.01 Ricavi dalla vendita di pubblicazioni							
3.07.02 Proventi derivanti dalla prestazione di servizi	L. 122.000.000	L. 18.000.000	L. 104.000.000	L. 40.000.000	L. 70.000.000	L. 110.000.000	L. 6.000.000
3.07.03 Realizzati cessione materiale fuori uso							
Totale Categoria VII	L. 122.000.000	L. 18.000.000	L. 104.000.000	L. 40.000.000	L. 70.000.000	L. 110.000.000	L. 6.000.000
Categoria VIII							

## XIV LEGISLATURA — DISEGNI DI LEGGE E RELAZIONI — DOCUMENTI

[illegible]

## XIV LEGISLATURA — DISEGNI DI LEGGE E RELAZIONI — DOCUMENTI

CAPITOLO	PREVISIONI INIZIALI	VARIAZIONI	PREVISIONI	SOMME PRODOTTE	SOMME DA RISCOVERE	TOTALE	VARIAZIONI
CONFESSIONE DENOMINAZIONE		IN AUMENTO	IN DIMINUIZIONE	DEFINITE		ACCUMULATO	IN AUMENTO
Categoria VIII							
REDDITI E PROVENTI PATRIMONIALI							
3.08.02 Interessi e premi su titoli a reddito fisso					L. 4.068.796	L. 4.068.796	L. 4.068.796
3.08.04 Interessi attivi su mutui, depositi e c/c	L. 3.000.000		L. 756.000	L. 2.244.000	L. 2.244.192	L. 2.244.192	L. 192
Totale Categoria VIII	L. 3.000.000		L. 756.000	L. 2.244.000	L. 7.113.988	L. 7.113.988	L. 4.068.988
Categoria IX							
POSTE CORRETTIVE E COMPENSATIVE							
DI ENTRATE							
3.09.01 Recupero e rimborsi diversi		L. 2.000.000		L. 2.000.000	L. 2.957.527	L. 2.957.527	L. 957.527
Totale categoria IX		L. 2.000.000		L. 2.000.000	L. 2.957.527	L. 2.957.527	L. 957.527
Categoria X							
ENTRATE NON CLASSIFICABILI							
IN ALTRE VOCI							
3.10.01 Entrate eventuali							
Totale Categoria X							
TOTALE TITOLO III	L. 125.000.000	L. 2.000.000	L. 18.756.000	L. 108.244.000	L. 50.071.515	L. 70.000.000	L. 120.071.515
TOTALE ENTRATE CORRENTI	L. 138.000.000	L. 2.300.000	L. 19.756.000	L. 120.544.000	L. 50.571.515	L. 75.000.000	L. 125.571.515



[illegible]

## XIV LEGISLATURA — DISEGNI DI LEGGE E RELAZIONI — DOCUMENTI

CAPITOLO		PREVISIONI INIZIALI	VARIAZIONI	PREVISIONI	SOMME RISCOSE	SOMME DA RISCOVERE	TOTALE	VARIAZIONI
CLASSIFICAZIONE	DECOMPOSIZIONE	IN AUMENTO	IN DIMINUIZIONE	DEFINITIVE			ACCERTATO	IN AUMENTO IN DIMINUIZIONE
TITOLO IV								
ENTRATE PER ALIENAZIONE DI BENI PATRIMONIALI E RISCOSSIONE DI CREDITI								
Categoria XII								
ALIENAZIONE DI IMMOBILIZZAZIONI TECNICHE								
4.12.01	Alienazioni di immobilizzazioni tecniche							
Totale Categoria XII								
Categoria XIII								
REALIZZI DI VALORI MOBILIARI								
4.13.03	Realizzo di titoli emessi garantiti dallo Stato	L. 90.000.000		L. 90.000.000	L. 90.000.000		L. 90.000.000	
4.13.05	Realizzo di altri titoli di credito							
Totale Categoria XIII		L. 90.000.000		L. 90.000.000	L. 90.000.000		L. 90.000.000	
Categoria XIV								
RISCOSSIONE DI CREDITI								
4.14.01	Prelevamenti di depositi bancari							
4.14.05	Ritiro di depositi a cauzione presso terzi							
4.14.06	Riscossione di crediti diversi							
Totale Categoria XIV								
Totale Titolo IV		L. 90.000.000		L. 90.000.000	L. 90.000.000		L. 90.000.000	

[illegible]

## XIV LEGISLATURA — DISEGNI DI LEGGE E RELAZIONI — DOCUMENTI

[illegible]

## XIV LEGISLATURA — DISEGNI DI LEGGE E RELAZIONI — DOCUMENTI

[illegible]

## XIV LEGISLATURA — DISEGNI DI LEGGE E RELAZIONI — DOCUMENTI

CAPITOLO		PREVISIONI INIZIALI		VARIAZIONI		PREVISIONI		SOMME RISCOGLIE		SOMME DA RISCOGLIERE		TOTALE		VARIANZA	
DESCRIZIONE	DENOMINAZIONE			IN AUMENTO	IN DIMINUIZIONE	DEFINITIVE						ACCERTATO	IN AUMENTO	IN DIMINUIZIONE	
RIEPILOGO DEI TITOLI															
	TITOLO I	L. 2.000.000	L. 500.000			L. 2.300.000	L. 500.000	L. -	L. 500.000					L. 1.800.000	
	TITOLO II	L. 11.000.000		L. 1.000.000		L. 10.000.000	L. -	L. 5.000.000	L. 5.000.000					L. 5.000.000	
	TITOLO III	L. 125.000.000	L. 2.000.000	L. 18.756.000		L. 108.244.000	L. 50.071.515	L. 70.000.000	L. 120.071.515	L. 11.827.515					
	TITOLO IV		L. 60.000.000			L. 60.000.000	L. 60.000.000	L. -	L. 60.000.000						
	TITOLO VII	L. 27.000.000		L. 27.000.000			L. -	L. -	L. -						
	TOTALE GENERALE	L. 165.000.000	L. 82.500.000	L. 46.756.000		L. 210.544.000	L. 140.571.515	L. 75.000.000	L. 215.571.515	L. 11.827.515				L. 6.000.000	

## XIV LEGISLATURA — DISEGNI DI LEGGE E RELAZIONI — DOCUMENTI

[illegible]

PARTE II SPESE - SEZIONE CAMPANIA								
CAPITOLO		PREVISIONI INIZIALI	VARIAZIONI		PREVISIONI DEFINITIVE	SOMME PAGATE	SOMME DA PAGARE	SOMME
CODIFICAZIONE	DENOMINAZIONE		IN AUMENTO	IN DIMINUIZIONE				IMPEGGATE
TITOLO I								
SPESE CORRENTI								
Categoria I								
Spese per gli Organi dell'Ente								
1.01.02	Compensi, indennità e rimborsi ai componenti gli organi collegiali di ammin.ne							
1.01.03	Compensi, indennità e rimborsi ai componenti il collegio dei revisori							
Totale Categoria I								
Categoria II								
Oneri per il personale di attività di servizio								
1.02.01	Stipendi ed altri assegni fissi al personale							
1.02.02	Compensi per lavoro straordinario							
1.02.03	Indennità e rimborso spese trasporto per missioni all'interno							





## XIV LEGISLATURA — DISEGNI DI LEGGE E RELAZIONI — DOCUMENTI

CAPITOLO		PREVISIONI MDU	VARIAZIONI	PREVISIONI DEFINITIVE	SOMME PAGATE	SOMME DA PAGARE	SOMME	VARIAZIONI
CODIFICAZIONE	DENOMINAZIONE	RIASSEGNO	RIORIENTAMENTO				IMPEGNATE	RIASSEGNO
1.02.04	Indennità e rimborso spese trasporto per missioni all'estero							
1.02.06	Oneri previdenziali e assistenziali a carico dell'Ente							
1.02.07	Altri oneri sociali a carico dell'Ente							
1.02.08	Corsi per il personale e partecipazioni alle spese per i corsi indetti da Enti, istituzioni e amministrazioni varie							
Totale Categoria II								
Categoria IV								
Spese per l'acquisto di beni di consumo e di servizi								
1.04.01	Acquisto di libri, riviste e giornali ed altre pubblicazioni	L. 4.500.000	L. 600.000	L. 3.900.000	L. 4.724.765		L. 4.724.765	L. 824.765
1.04.02	Spese per acquisto di materiali di consumo e per il noleggio di materiale tecnico	L. 3.000.000	L. 2.500.000	L. 5.500.000	L. 5.868.454		L. 5.868.454	L. 388.454
1.04.03	Spese di rappresentanza							
1.04.04	Spese per il funzionamento di comitati							
1.04.05	Spese per accertamenti sanitari							

[illegible]

## XIV LEGISLATURA — DISEGNI DI LEGGE E RELAZIONI — DOCUMENTI

CAPITOLO		PREVISIONI INIZIALI		VARIAZIONI		PREVISIONI DEFINITIVE		SOMME PAGATE		SOMME DA PAGARE		SOMME		VARIAZIONI	
CODIFICAZIONE	DENOMINAZIONE			IN AUMENTO	IN DIMINUIZIONE							DEFINITIVE		IN AUMENTO	IN DIMINUIZIONE
1.04.08	Fitto locali	L. 18.000.000			L. 13.000.000	L. 5.000.000		L. 3.091.500				L. 3.091.500			L. 1.908.500
1.04.09	Manutenzione, riparazione e adattamento di locali e relativi impianti	L. 20.000.000			L. 14.500.000	L. 5.500.000									L. 5.500.000
1.04.10	Spese postali e telegrafiche	L. 7.000.000	L. 500.000			L. 7.500.000		L. 6.468.500				L. 6.468.500			L. 1.031.500
1.04.11	Spese per studi indagini e rilevazioni														
1.04.12	Spese per l'organizzazione e la partecipazione a convegni, congressi, corsi ecc.	L. 70.000.000			L. 15.000.000	L. 55.000.000		L. 64.160.000				L. 64.160.000			L. 9.160.000
1.04.14	Manutenzione, noleggio ed esercizio mezzi di trasporto	L. 1.000.000			L. 1.000.000										
1.04.15	Canoni d'acqua		L. 300.000			L. 300.000		L. 182.500				L. 182.500			L. 117.500
1.04.16	Spese per l'energia elettrica	L. 2.500.000			L. 1.100.000	L. 1.400.000		L. 1.090.700				L. 1.090.700			L. 309.300
1.04.17	Combustibili ed energia elettrica per riscaldamento e spese per la conduzione degli impianti tecnici	L. 2.000.000	L. 1.000.000			L. 3.000.000		L. 2.028.000				L. 2.028.000			L. 972.000
1.04.18	Oneri e compensi per speciali incarichi	L. 66.600.000			L. 600.000	L. 66.000.000		L. 49.259.251				L. 49.259.251			L. 16.740.749
1.04.19	Trasporti e facchinaggi		L. 2.500.000			L. 2.500.000		L. 1.428.600				L. 1.428.600			L. 1.071.400
1.04.20	Premi di assicurazione	L. 400.000			L. 20.000	L. 380.000		L. 370.306				L. 370.306			L. 9.694
Totale Categoria IV		L. 195.000.000	L. 6.800.000		L. 45.820.000	L. 155.980.000		L. 138.672.576				L. 138.672.576		L. 10.353.219	L. 27.660.643

RESIDUI NELLO ESERCIZIO	PAGATI	RIMASTI DA PAGARE	TOTALE	VARIAZIONI		PRESIDIO DI	PAGAMENTI	VARIAZIONI		TOTALE DEI RESIDUI
				IN AUMENTO	IN DIMINUIZIONE	CASSA		IN AUMENTO	IN DIMINUIZIONE	
						L. 18.000.000	L. 3.091.500			L. 14.908.500
						L. 20.000.000	L. -			L. 20.000.000
						L. 7.000.000	L. 6.468.500			L. 531.500
						L. 70.000.000	L. 64.160.000			L. 5.840.000
							L. 182.500			L. 182.500
						L. 2.500.000	L. 1.090.700			L. 1.409.300
						L. 2.000.000	L. 2.028.000			L. 28.000
						L. 66.600.000	L. 49.259.251			L. 17.340.749
						L. 1.000.000	L. 1.428.600			L. 428.600
						L. 400.000	L. 370.306			L. 29.694
						L. 195.000.000	L. 138.672.576	L. 3.732.319	L. 60.059.743	

## XIV LEGISLATURA — DISEGNI DI LEGGE E RELAZIONI — DOCUMENTI

CAPITOLO		PREVISIONI IN EURO	VARIAZIONI	PREVISIONI DEFINITIVE	SOMME PAGATE	SOMME DA PAGARE	SOMME	VARIAZIONI
CODIFICAZIONE	DENOMINAZIONE		RIASSEGNO	RICORRIBENZE			RIASSEGNATE	RICORRIBENZE
	Categoria VI							
	Trasferimenti passivi							
1.06.05	Altri trasferimenti passivi	L. 3.000.000		L. 3.000.000	L. 3.306.500		L. 3.306.500	L. 3.306.500
	Totale Categoria VI	L. 3.000.000		L. 3.000.000	L. 3.306.500		L. 3.306.500	L. 3.306.500
	Categoria VII							
	Oneri Finanziari							
1.07.01	Interessi Passivi							
1.07.02	Spese e commissioni bancarie		L. 350.000	L. 350.000	L. 342.250		L. 342.250	L. 7.750
	Totale Categoria VII		L. 350.000	L. 350.000	L. 342.250		L. 342.250	L. 7.750
	Categoria VIII							
	Oneri tributarî							
1.08.01	Imposte, tasse e tributi vari							
	Totale Categoria VIII							

[illegible]

## XIV LEGISLATURA — DISEGNI DI LEGGE E RELAZIONI — DOCUMENTI

[illegible]



## XIV LEGISLATURA — DISEGNI DI LEGGE E RELAZIONI — DOCUMENTI

[illegible]

## XIV LEGISLATURA — DISEGNI DI LEGGE E RELAZIONI — DOCUMENTI

CAPITOLO		PREVISIONI		VARIAZIONI		PREVISIONI DEFINITIVE		SOMME PAGATE		SOMME DA PAGARE		SOMME		VARIAZIONI	
CODIFICAZIONE	DENOMINAZIONE			IN AUMENTO	IN DIMINUIZIONE							INPEGNATE	IN AUMENTO	IN DIMINUIZIONE	
TITOLO II															
SPESE IN CONTO CAPITALE															
Categoria XII															
Acquisizione di immobilizzazioni tecniche															
2.12.01	Acquisti di impianti, attrezzature e macch.														
2.12.02	Ripristini, trasformazioni e manutenzione straordinaria impianti attrezzature e macch.														
2.12.03	Acquisti di automezzi														
2.12.05	Acquisti di mobili e macchine d'ufficio			L. 1.000.000		L. 1.000.000									
Totale Categoria XII				L. 1.000.000		L. 1.000.000									
Categoria XIII															
Partecipazione ed acquisto di valori mobiliari															
2.13.03	Acquisti titoli emessi o garantiti dallo Stato	L. 86.500.000		L. 3.500.000		L. 90.000.000		L. 90.000.000				L. 90.000.000			
Totale Categoria XIII		L. 86.500.000		L. 3.500.000		L. 90.000.000		L. 90.000.000				L. 90.000.000			

[illegible]

## XIV LEGISLATURA — DISEGNI DI LEGGE E RELAZIONI — DOCUMENTI

CAPITOLO		PREVISIONI INIZIALI	VARIAZIONI		PREVISIONI DEFINITIVE	SOMME PAGATE	SOMME DA PAGARE	SOMME	VARIAZIONI	
CODIFICAZIONE	DENOMINAZIONE		RIALZAMENTO	RIDUZIONE				INFESSIONE	RIALZAMENTO	RIDUZIONE
	Categoria XIV									
	Concessione di crediti ed anticipazioni									
2.14.01	Versamenti in deposito									
2.14.06	Depositi a cauzione									
	Totale Categoria XIV									
	Categoria XV									
2.15.01	Indennità anzianità e similari al personale cessato dal servizio									
	Totale Categoria XV									
	TOTALE TITOLO II	L. 88.500.000	L. 4.500.000		L. 91.000.000	L. 90.000.000		L. 90.000.000		L. 1.000.000
	TITOLO IV									
	PARTITE DI GIRO									
	Categoria XXI									
4.21.01	Ritenute erariali	L. 27.000.000		L. 27.000.000						
4.21.02	Ritenute previdenziali ed assistenziali									
4.21.03	Ritenute diverse									
4.21.04	Trattenute a favore di terzi									
4.21.05	Somme pagate per conto terzi									
	Totale Categoria XXI	L. 27.000.000		L. 27.000.000						
	TOTALE TITOLO IV	L. 27.000.000		L. 27.000.000						

[illegible]

## XIV LEGISLATURA — DISEGNI DI LEGGE E RELAZIONI — DOCUMENTI

CAPITOLO		PREVISIONI INIZIALI		VARIAZIONI		PREVISIONI DEFINITIVE		SOMME PAGATE		SOMME DA PAGARE		SOMME		VARIAZIONI	
CODIFICAZIONE	DENOMINAZIONE			IN AUMENTO	IN DIMINUIZIONE							IN AUMENTO		IN AUMENTO	IN DIMINUIZIONE
	Riepilogo dei Titoli														
	TITOLO I	L. 198.000.000	L. 7.150.000	L. 48.820.000		L. 156.330.000	L. 142.321.326			L. 142.321.326		L. 13.659.719	L. 27.668.393		
	TITOLO II	L. 86.500.000	L. 4.500.000			L. 91.000.000	L. 90.000.000			L. 90.000.000			L. 1.000.000		
	TITOLO IV	L. 27.000.000		L. 27.000.000			L. -								
	TOTALE GENERALE	L. 311.500.000	L. 11.650.000	L. 75.820.000		L. 247.330.000	L. 232.321.326			L. 232.321.326		L. 13.659.719	L. 28.668.393		

XIV LEGISLATURA — DISEGNI DI LEGGE E RELAZIONI — DOCUMENTI

RESIDUI INIZIO ESERCIZIO	PAGATI	RIMASTI DA PAGARE	TOTALE	VARIAZIONI		PREVISIONI DI CASSA	PAGAMENTI	VARIAZIONI		TOTALE DEI RESIDUI
				IN AUMENTO	IN DIMINUIZIONE			IN AUMENTO	IN DIMINUIZIONE	
						L. 198.000.000	L. 142.341.326	L. 4.381.069	L. 60.059.743	
						L. 86.500.000	L. 90.000.000	L. 3.500.000		
						L. 27.000.000			L. 27.000.000	
						L. 311.500.000	L. 232.341.326	L. 7.881.069	L. 87.059.743	