

## 5. SPESE GENERALI DI AMMINISTRAZIONE

Le spese generali sono risultate pari a lire 42,9 miliardi circa, con un aumento, rispetto all'anno precedente, di lire 900 milioni, dovuto oltre ad esodi volontari, all'adeguamento delle procedure informatiche relative ai Fondi di Garanzia e Solidarietà ed alle altre procedure per renderle compatibili con la nuova moneta europea. L'incremento verificatosi è inferiore di oltre lire 1 miliardo a quello registrato nel 2000 rispetto al 1999 (2,1), per effetto anche di notevoli risparmi su alcune voci di spese generali (ad esempio spese telefoniche a seguito della stipula di nuovi contratti con la Convenzione CONSIP).

Si fa presente che di tali spese lire 28.281 milioni riguardano i costi per il personale, comprensivi di contributi, accantonamenti di legge ed ogni altra competenza. Essi, rispetto al precedente esercizio (27,806 milioni), presentano un aumento di lire 475 milioni, pari all'1,6%. Ove si consideri, però, che nel 2001 si sono verificati esodi volontari che hanno comportato un costo straordinario di lire 1,6 miliardi, superiore di 1,2 miliardi a quello del precedente esercizio, i costi del personale per il 2001, al netto del suddetto costo straordinario relativo agli esodi, si sono ridotti rispetto al 2000 dell'1 per cento.

## 6. CONTENZIOSO

Oltre alle ordinarie vertenze relative alla gestione immobiliare, alla gestione dei Fondi di Garanzia e Solidarietà e a quella del Fondo Dazieri, vanno segnalati gli sviluppi intervenuti nei noti giudizi promossi dinanzi alla Magistratura ordinaria, al TAR ed al Consiglio di Stato dalle Compagnie di assicurazione vita in materia di cessioni legali.

Al riguardo si fa presente che a seguito dell'accordo quadro intervenuto tra le CONSAP e l'ANIA per la definizione transattiva delle obbligazioni derivanti dall'abolizione del regime delle cessioni legali nel settore delle assicurazioni vita - di cui si è fatto ampio cenno in altra parte della relazione - è stato posto fine all'annoso contenzioso, sia in sede civile che amministrativa, attivato dalle imprese di assicurazione associate all'ANIA.

Infatti, di comune intesa, si è convenuto di abbandonare le predette azioni giudiziarie, contenendo, in tal modo, i prevedibili, gravosi oneri per spese legali.

## 7. ALTRE NOTIZIE DI CUI ALL'ART. 2428 DEL CODICE CIVILE

### 7.1 L'Attività di ricerca e di sviluppo

Durante l'anno 2001 non sono state effettuate attività di ricerca e di sviluppo.

### 7.2 I rapporti con le imprese controllate, collegate, controllanti e imprese sottoposte al controllo di queste ultime

Con la CONSIP S.p.A., egualmente detenuta dal Ministero dell'Economia e delle Finanze, la CONSAP ha

rapporti limitati ad un contratto di locazione dell'immobile di proprietà sito in Roma, Via Santa Croce in Gerusalemme, n.63.

### **7.3 Le azioni proprie e della controllante**

La Società non possiede azioni proprie in portafoglio e nel corso del 2001 non ha effettuato alcuna operazione sulle medesime direttamente o per il tramite di società fiduciarie o per interposta persona, essendo le azioni stesse interamente in mani al Ministero dell'Economia e delle Finanze.

### **7.4 I fatti di rilievo avvenuti dopo la chiusura dell'esercizio**

Come già accennato in precedenza, dopo la chiusura dell'esercizio sono state concluse due transazioni con le Compagnie di assicurazione BIPIEMME VITA S.p.A. e NUOVA TIRRENA S.p.A. che hanno comportato un esborso complessivo di oltre lire 45 miliardi.

Nel marzo 2002 è giunta a scadenza la Convenzione con il Ministero della Difesa per l'alienazione dei beni immobili di pertinenza di detto Dicastero. In assenza di determinazioni in ordine al rinnovo della convenzione in atto, sono in corso trattative con il suddetto Ministero per l'affidamento alla CONSAP del completamento delle attività di dismissione già avviate, da effettuare entro il tempo necessario alla definizione delle pratiche in sospeso e, comunque, entro la fine di dicembre 2003.

Agli inizi del 2002 è stato sottoscritto con la Provincia di Bari un accordo per l'alienazione di parte del patrimonio immobiliare di tale Ente.

Come già rappresentato in altra parte di questa Relazione, in data 18 aprile 2002 il Ministro delle Attività Produttive, d'intesa con il Ministro dell'Economia e delle Finanze, ha emanato il decreto con il quale viene fissata nel 3,75% la misura del tasso di rendimento da riconoscere sulle obbligazioni derivanti dal cessato istituto delle cessioni legali per l'anno 2000.

Tenuto conto che l'Assemblea della CONSAP aveva approvato il bilancio relativo all'anno 2000 con un tasso di remunerazione del 4%, si è proceduto al ricalcolo delle riserve matematiche.

### **7.5 L'evoluzione prevedibile della gestione**

Il continuo affinamento degli assetti organizzativi ed il costante ammodernamento dei sistemi informativi assicurano alla Società il mantenimento di elevati standard di efficienza operativa e le consentono di proporsi al proprio azionista unico, Ministero dell'Economia e delle Finanze, come pure ad altri enti di area pubblica, quale sicuro punto di riferimento per l'affidamento di impegnativi compiti.

Ed, infatti, l'assegnazione della gara indetta dall'ENPALS e l'accordo raggiunto con la Provincia di Bari per l'alienazione di parte del patrimonio immobiliare di tali enti testimoniano il livello di affidabilità raggiunto dalla CONSAP, in tutti i campi in cui opera e soprattutto nello specifico settore delle dismissioni immobiliari.

L'impegno profuso dai Vertici della Società, anche nella inappuntabile gestione fin qui operata del Fondo di Garanzia Vittime della Strada, ha consentito alla CONSAP di ottenere, nel gennaio 2002, l'assegnazione



da parte del Ministero delle Attività Produttive della funzione di Organismo di indennizzo, previsto dalla IV Direttiva Assicurazione Autoveicoli (2000/26/CEE)

Con l'assegnazione di tale funzione si accresce l'attività della Società, con sicure prospettive di ulteriore sviluppo.

In campo immobiliare, gli analisti di settore prospettano il profilarsi entro tempi non lunghi di un mutamento dello scenario immobiliare con possibilità di un rallentamento del ciclo favorevole alle vendite. Malgrado ciò le prospettive per l'anno 2002 sono favorevoli e consentiranno di incamerare ulteriori plusvalenze.

I brillanti risultati ottenuti nel 2001 nella gestione del portafoglio titoli non potranno ripetersi nel 2002. Eventuali positive performance in materia sono legate ai tempi della ripresa economica ed alle manovre sulla struttura dei tassi che effettueranno le Autorità americane ed europee. L'impegno, nel comparto, sarà come sempre costante ed attento a cogliere le opportunità che di volta in volta il mercato proporrà.

L'accordo sottoscritto con l'ANIA per la soluzione concordata delle pendenze relative al cessato istituto delle cessioni legali consentirà di cogliere concreti vantaggi, anche se comporterà un notevole impegno in considerazione della numerosità delle imprese che hanno già proposto di definire i relativi rapporti in maniera transattiva.

#### **8. PROPOSTA DI DESTINAZIONE DELL'UTILE DI ESERCIZIO**

Il Consiglio di Amministrazione propone la seguente destinazione dell'utile netto di esercizio, pari a lire 17.785.337.007

- attribuzione alla Riserva legale del 5% dell'utile, pari a lire 889.266.850;
- attribuzione di un dividendo all'azionista unico Ministero dell'Economia e delle Finanze per lire 16.896.070.157.=

Il patrimonio netto della Società che al 31 dicembre 2000 era di lire 81.660.564.782, ridottosi a lire 76.819.889.782 a seguito della distribuzione all'azionista unico Ministero dell'Economia e delle Finanze del dividendo in natura costituito dalla SICOT S.r.l. per lire 4.840.675.000, si attesterà a fine 2001, in caso di approvazione da parte dell'Assemblea della proposta del Consiglio, a lire, 77.721.911.555, comprensivo dell'accantonamento dell'anno alla riserva speciale in sospensione d'imposta ex art. 13, comma 6, D.Lgs. 21.4.1993, n.124, pari a lire 12.754.923, effettuato in ottemperanza al disposto del predetto decreto legislativo.

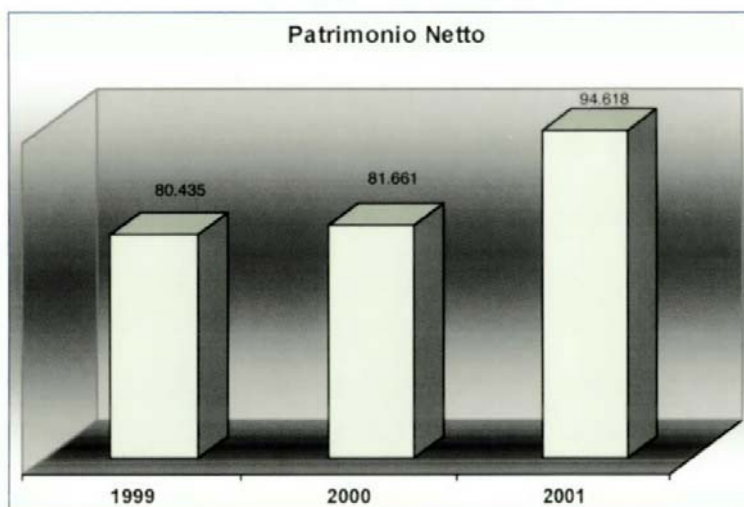

Il Consiglio di Amministrazione prende atto con vivo compiacimento del notevole impegno posto nel 2001 da tutta la compagine del personale, in un clima di serena e fattiva collaborazione nel conseguimento del comune interesse di sviluppo della Società. I risultati ottenuti e gli obiettivi conseguiti testimoniano della forte dedizione al lavoro, dell'elevato spirito di sacrificio e del notevole attaccamento all'azienda di tutti i dipendenti di ogni ordine e grado.

Esprime, pertanto, a tutti il proprio sentito apprezzamento con la certezza che ciascuno, per la parte di competenza, proseguirà ad impegnarsi con professionalità ed encomiabile senso del dovere.

IL CONSIGLIO DI AMMINISTRAZIONE

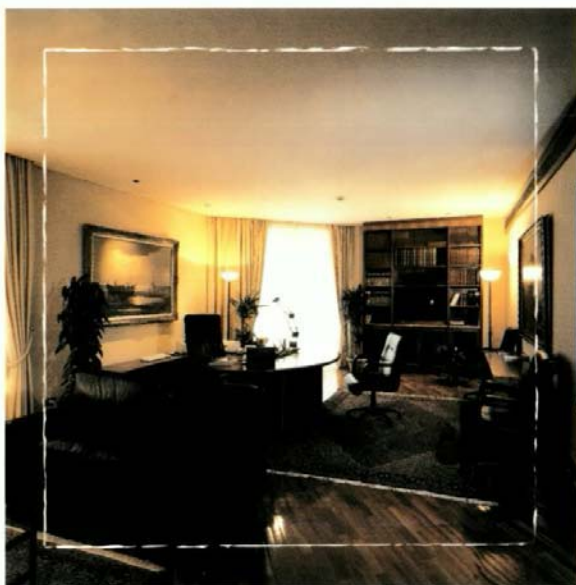

## Bilancio

*Stato Patrimoniale - Esercizio 2001*

*Conto Economico - Esercizio 2001*



## Bilancio di esercizio Stato Patrimoniale Esercizio 2001

(Valori in lire)

**STATO PATRIMONIALE ATTIVO**

Valori dell'esercizio

**A - CREDITI VERSO SOCI PER CAPITALE SOCIALE SOTTOSCRITTO NON VERSATO**

1

di cui capitale richiamato

2

**B - ATTIVI IMMATERIALI**

1. Provvigioni di acquisizione da ammortizzare

a) rami vita

3 557.000.000.000

b) rami danni

4

5 557.000.000.000

2. Altre spese di acquisizione

6

3. Costi di impianto e di ampliamento

7

4. Avviamento

8

5. Altri costi pluriennali

9 1.889.014.239

10 558.889.014.239

**C - INVESTIMENTI****I - Terreni e fabbricati**

1. Immobili destinati all'esercizio dell'impresa

11 30.862.767.384

2. Immobili ad uso di terzi

12 1.271.220.690.018

3. Altri immobili

13

4. Altri diritti reali

14

5. Immobilizzazioni in corso e acconti

15

16 1.302.083.457.402

**II - Investimenti in imprese del gruppo ed in altre partecipate**

1. Azioni e quote di imprese:

a) controllanti

17

b) controllate

18

c) consociate

19

d) collegate

20

e) altre

21

22

2. Obbligazioni emesse da imprese:

a) controllanti

23

b) controllate

24

c) consociate

25

d) collegate

26

e) altre

27

28

3. Finanziamenti ad imprese:

a) controllanti

29

b) controllate

30

c) consociate

31

d) collegate

32

e) altre

33

34

35

da riportare

1.860.972.471.641

Valori dell'esercizio precedente

				181
		182		
183	559.000.000.000			
184		185	559.000.000.000	
		186		
		187		
		188		
		189	1.412.582.893	190 560.412.582.893
		191	31.761.568.810	
		192	1.492.131.746.185	
		193		
		194	267.263.173	
		195		196 1.524.160.578.168
197				
198				
199				
200				
201		202		
203				
204				
205				
206				
207		208		
209				
210				
211				
212				
213		214		215
		da riportare		2.084.573.161.061



**STATO PATRIMONIALE ATTIVO**

Valori dell'esercizio

			riporto		1.860.972.471.641	
C. INVESTIMENTI (segue)						
III -Altri investimenti finanziari						
1. Azioni e quote						
a) Azioni quotate		36	571.105.542			
b) Azioni non quotate		37	75.000.000			
c) Quote		38		39	646.105.542	
2. Quote di fondi comuni di investimento				40		
3. Obbligazioni e altri titoli a reddito fisso						
a) quotati		41	4.750.041.445.825			
b) non quotati		42	50.802.429.960			
c) obbligazioni convertibili		43		44	4.800.843.875.785	
4. Finanziamenti						
a) prestiti con garanzia reale		45	742.891.657			
b) prestiti su polizze		46				
c) altri prestiti		47		48	742.891.657	
5. Quote di investimenti comuni				49		
6. Depositi verso enti creditizi				50	12.000.000.000	
7. Investimenti finanziari diversi				51		
				52	4.814.232.872.984	
IV -Depositi presso imprese cedenti				53		54 4.814.232.872.984
D. INVESTIMENTI A BENEFICIO DI ASSICURATI DEI RAMI VITA I QUALI NE SOPPORTANO IL RISCHIO E DERIVANTI DALLA GESTIONE DEI FONDI PENSIONE						
I - Investimenti relativi a prestazioni connesse con fondi di investimento e indici di mercato						
				55		
II - Investimenti derivanti dalla gestione dei fondi pensione						
				56	57	
D bis. RISERVE TECNICHE A CARICO DEI RIASSICURATORI						
I. RAMI DANNI						
1. Riserva premi				58		
2. Riserva sinistri				59		
3. Riserva per partecipazioni agli utili e ristorni				60		
4. Altre riserve tecniche				61	62	
II. RAMI VITA						
1. Riserve matematiche				63		
2. Riserva premi delle assicurazioni complementari				64		
3. Riserva per somme da pagare				65		
4. Riserva per partecipazione agli utili e ristorni				66		
5. Altre riserve tecniche				67		
6. Riserve tecniche allorchè il rischio dell'investimento è sopportato dagli assicurati e riserve derivanti dalla gestione dei fondi pensione				68	69	70
				da riportare		6.675.205.344.625

Valori dell'esercizio precedente			
		<b>riporto</b>	<b>2.084.573.161.061</b>
216	571.105.542		
217	358.500.000		
218		219	929.605.542
		220	
221	4.179.005.144.908		
222	283.801.854.152		
223		224	4.462.806.999.060
225	897.912.466		
226			
227		228	897.912.466
		229	
		230	52.000.000.000
		231	1.211.810.069
		232	4.517.846.327.137
		233	
		234	4.517.846.327.137
		235	
		236	
		237	
		238	
		239	
		240	
		241	
		242	
		243	
		244	
		245	
		246	
		247	
		248	
		249	
		250	
		<b>da riportare</b>	<b>6.602.419.488.198</b>

**STATO PATRIMONIALE ATTIVO**

Valori dell'esercizio

		riporto		6.675.205.344.625	
E. CREDITI					
I - Crediti, derivanti da operazioni di assicurazione diretta, nei confronti di:					
1. Assicurati					
a) per premi dell'esercizio	71				
b) per premi degli es. precedenti	72	73			
2. Intermediari di assicurazione					
		74			
3. Compagnie conti correnti					
		75			
4. Assicurati e terzi per somme da pagare	76	77			
II - Crediti, derivanti da operazioni di riassicurazione, nei confronti di:					
1. Compagnie di assicurazione e riassicurazione					
	78	11.435.447.217			
2. Intermediari di riassicurazione					
	79		80	11.435.447.217	
III - Altri crediti					
			81	161.360.927.828	82 172.796.375.045
F. ALTRI ELEMENTI DELL'ATTIVO					
I - Attivi materiali e scorte:					
1. Mobili, macchine d'ufficio e mezzi di trasporto interno					
	83	2.166.984.496			
2. Beni mobili iscritti in pubblici registri					
	84				
3. Impianti e attrezzature					
	85				
4. Scorte e beni diversi					
	86		87	2.166.984.496	
II - Disponibilità liquide					
1. Depositi bancari e c/c postali					
	88	34.775.799.327			
2. Assegni e consistenza di cassa					
	89	2.594.474	90	34.778.393.801	
III - Azioni o quote proprie					
			91		
IV - Altre attività					
1. Conti transitori attivi di riassicurazione					
	92				
2. Attività diverse					
	93	21.197.669.977	94	21.197.669.977	95 58.143.048.274
G. RATEI E RISCONTI					
1. Per interessi					
			96	60.512.726.184	
2. Per canoni di locazione					
			97		
3. Altri ratei e risconti					
			98	61.442.909	99 60.574.169.093
TOTALE ATTIVO				100	6.966.718.937.037

Valori dell'esercizio precedente

riporto		6.602.419.488.198	
251			
252	253		
	254		
	255		
	256	257	
	258	12.858.989.555	
	259	260	12.858.989.555
		261	280.786.291.605
		262	293.645.281.160
	263	2.780.389.805	
	264		
	265		
	266	267	2.780.389.805
	268	65.321.193.603	
	269	5.489.672	270 65.326.683.275
			271
	272		
	273	8.310.190.815	274 8.310.190.815
			275 76.417.263.895
		276	80.839.872.867
		277	
		278	1.430.414.143
		279	82.270.287.010
		280	7.054.752.320.263



**STATO PATRIMONIALE PASSIVO E PATRIMONIO NETTO**

Valori dell'esercizio

**A. PATRIMONIO NETTO**

I - Capitale sociale sottoscritto o fondo equivalente	101	-10.068.604.000		
II - Riserva da sovrapprezzo di emissione	102			
III - Riserve di rivalutazione	103			
IV - Riserva legale	104	-2.277.553.529		
V - Riserve statutarie	105			
VI - Riserve per azioni proprie e della controllante	106			
VII - Altre riserve	107	-64.486.487.176		
VIII - Utili (perdite) portati a nuovo	108			
IX - Utile (perdita) dell'esercizio	109	-17.785.337.007	110	-94.617.981.712

**B. PASSIVITA' SUBORDINATE**

111

**C. RISERVE TECNICHE****I - RAMI DANNI**

1. Riserva premi	112			
2. Riserva sinistri	113			
3. Riserva per partecipazione agli utili e ristorni	114			
4. Altre riserve tecniche	115			
5. Riserve di perequazione	116		117	

**II - RAMI VITA**

1. Riserve matematiche	118	-6.400.000.000.000		
2. Riserva premi delle assicurazioni complementari	119			
3. Riserva per somme da pagare	120			
4. Riserva per partecipazione agli utili e ristorni	121			
5. Altre riserve tecniche	122	-27.853.261.000	123 -6.427.853.261.000	124 -6.427.853.261.000

**D. RISERVE TECNICHE ALLORCHE' IL RISCHIO DELL'INVESTIMENTO E' SOPPORTATO DAGLI ASSICURATI E RISERVE DERIVANTI DALLA GESTIONE DEI FONDI PENSIONE****I - Riserve relative a contratti le cui prestazioni sono connesse con fondi di investimento e indici di mercato**

125		
-----	--	--

**II - Riserve derivanti dalla gestione dei fondi pensione**

126		127
-----	--	-----

da riportare -6.522.471.242.712

Valori dell'esercizio precedente

281	-10.000.000.000	
282		
283		
284	-1.547.942.816	
285		
286		
287	-55.520.407.700	
288		
289	-14.592.214.266	290 -81.660.564.782

291

292	
293	
294	
295	
296	297

298	-6.435.000.000.000		
299			
300			
301			
302	-28.320.189.000	303 -6.463.320.189.000	304 -6.463.320.189.000

305	
306	307

da riportare	-6.544.980.753.782
--------------	--------------------

**STATO PATRIMONIALE PASSIVO E PATRIMONIO NETTO**

Valori dell'esercizio

riporto		-6.522.471.242.712	
<b>E. FONDI PER RISCHI E ONERI</b>			
1. Fondi per trattamenti di quiescenza ed obblighi simili	128	-475.131.558	
2. Fondi per imposte	129	-24.596.555.319	
3. Altri accantonamenti	130	-3.400.000.000	131 -28.471.686.877
<b>F. DEPOSITI RICEVUTI DA RIASSICURATORI</b>		132	
<b>G. DEBITI E ALTRE PASSIVITA'</b>			
<b>I - Debiti, derivanti da operazioni di assicurazione diretta, nei confronti di:</b>			
1. Intermediari di assicurazione	133		
2. Compagnie conti correnti	134		
3. Assicuratori per depositi cauzionali e premi	135		
4. Fondi di garanzia a favore degli assicurati	136	137	
<b>II - Debiti derivanti da operazioni di riassicurazione, nei confronti di:</b>			
1. Compagnie di assicurazione e riassicurazione	138	-95.230.342.791	
2. Intermediari di riassicurazione	139	140 -95.230.342.791	
<b>III - Prestiti obbligazionari</b>		141	
<b>IV - Debiti verso banche e istituti finanziari</b>		142	
<b>V - Debiti con garanzia reale</b>		143	
<b>VI - Prestiti diversi e altri debiti finanziari</b>		144	
<b>VII - Trattamento di fine rapporto di lavoro subordinato</b>		145	-7.061.103.111
<b>VIII - Altri debiti</b>			
1. Per imposte a carico degli assicurati	146		
2. Per oneri tributari diversi	147	-15.154.228.685	
3. Verso enti assistenziali e previdenziali	148	-940.860.952	
4. Debiti diversi	149	-157.086.422.652	150 -173.181.512.289
<b>IX - Altre passività</b>			
1. Conti transitori passivi di riassicurazione	151		
2. Provvigioni per premi in corso di riscossione	152		
3. Passività diverse	153	-138.852.376.226	154 -138.852.376.226 155 -414.325.334.417
da riportare		-6.965.268.264.006	