

L'edificio è stato realizzato su fondazioni continue in calcestruzzo e calcestruzzo armato per i plinti, da muratura di elevazione in calcestruzzo fino al solaio del pianoterra, da muratura in elevazione di mattoni comuni pieni per i muri portanti ed in calcestruzzo armato per i pilastri e per le solette di rampe e pianerottoli scale, poggiosi e linde tetto.

I solai ed il tetto sono in laterizio armato; la copertura del tetto è realizzata in guaina bituminosa con soprastanti quadroni di cemento.

I pavimenti sono generalmente in massiciata di calcestruzzo con pavimentazione in lastre di pietra di Aurisina per i marciapiedi esterni, in linoleum per gli uffici ed in marmo per le scale e pianerottoli.

L'intonaco interno è tinteggiato a calce, quello esterno è rivestito in marmorino rustico sulle facciate secondarie, mentre le facciate principali sono rivestite in travertino ed in parte con tesserine vetrose allo stato attuale particolarmente degradate.

I vani scale sono anch'essi rivestiti parzialmente in marmo ed in tesserine di mosaico vetroso.

Le ringhiere delle scale e dei poggiosi sono realizzate in profilati di alluminio con pannelli vetrati, i canali di gronda e le converse in lamiera zincata, i serramenti di finestra e di portiera sono in legno verniciato ed in alluminio lungo le facciate secondarie, in alluminio sono invece realizzate le pareti vetrate della facciata principale e degli ingressi.

Come si vede dai materiali usati, l'edificio, pur rispettandone i classici canoni costruttivi, impiega materiali piuttosto innovativi per l'epoca in cui è stato realizzato.

Malgrado gli interventi di manutenzione effettuati dall'Ezit nel corso degli anni, ciò comporta, a quasi cinquanta anni di distanza dalla costruzione, la necessità di una verifica e di una manutenzione straordinaria delle parti degradate, in particolare del tetto, degli intonaci e rivestimenti esterni, sostituzione di gronde e pluviali, sostituzione di serramenti esterni ecc. in modo da riportare le parti esterne dell'edificio in ottimo stato.

Si è inoltre riscontrata la necessità di provvedere all'eliminazione delle barriere architettoniche per consentire l'accesso dei disabili all'Ufficio Postale ed alla sede dell'Ente.

Nel dettaglio gli interventi che si prevedono nel presente progetto sono i seguenti:

- a) Sostituzione completa di grondaie e scossaline in acciaio zincato verniciato con altre dello stesso materiale sul corpo principale;
- b) Asporto della copertura piana in lastre bituminose e posa di nuovi pannelli coibenti con guaina;
- c) Demolizione di rivestimenti in tesserine a mosaico dalla facciata principale sud-ovest, dalla linda della stessa e dalla scala esterna;
- d) Demolizione dei serramenti in alluminio del primo e secondo piano dalle facciate principali Sud-Ovest e Nord-Ovest;
- e) Installazione di facciate continue semistrutturali al piano primo e secondo delle facciate principali Sud-Ovest e Nord-Ovest;
- f) Incorniciatura in Travertino delle nuove facciate continue semistrutturali;
- g) Installazione di due porte in profilati d'alluminio per ognuna delle due terrazze site al piano primo, con stipiti in Travertino;
- h) Rivestimento in Travertino simile all'esistente della facciata Sud-Ovest al piano terreno con formazione di cornicione scatolare con proiettori da incasso equipaggiati con lampade a vapori di alogenuri;
- i) Intonacatura completa con tinteggiatura delle parti su cui è stata eseguita la demolizione delle tesserine a mosaico e che non viene rivestita con il Travertino o la facciata semistrutturale. La tinteggiatura sarà eseguita con speciale idropittura siliconica che, pur garantendo l'ottimale protezione dagli agenti atmosferici e dall'umidità esterna, consente la traspirazione dei muri dell'edificio;
- j) Demolizione dei pavimenti dei poggiali e ripristino degli stessi con pietra bianca d'Aurisina trattata antisdrucchiolo;
- k) Formazione di due nuove rampe per disabili con pavimentazione in pietra d'Aurisina trattata antisdrucchiolo.

Il relativo progetto esecutivo di 1° lotto, redatto dal S.T. dell'EZIT nel mese di giugno 2002, ha ricevuto il parere favorevole della Direzione Regionale dell'Edilizia ed il costo complessivo di €. 261.000,00 è stato finanziato, ai sensi della L.R. 18.01.1999 n. 3, art. 15, dalla Direzione Regionale dell'Industria con decreto n. 815/IND/3/99/490 dd. 31.10.02.

MANUTENZIONE STRAORDINARIA DELLA VIA CABOTO

La via G.e S. Caboto, la cui realizzazione risale ai primi anni '50 e poi, nel tempo, ampliata e modificata sino alla situazione attuale, costituisce il principale asse viario d'ingresso alla zona industriale.

Detto asse stradale è quindi chiamato a sopportare quotidianamente un considerevole flusso di traffico, sia leggero che pesante, dovuto alla presenza di numerose aziende insediate lungo il suo tracciato nonché da alcuni svincoli dalla Grande Viabilità Triestina.

La sede stradale è stata, nel tempo, più volte manomessa per la posa o la modifica di servizi interrati o per allacciamenti vari ed ha subito, via via, rappezzi o riparazioni, per lo più limitate o localizzate alle aree di manomissione.

Interventi manutentivi di maggior spessore, portati su alcuni tratti della strada di che trattasi, risalgono ormai alla fine degli anni '80 ed ai primi anni '90.

L'arteria, per le ragioni summenzionate, presenta diverse situazioni di potenziale pericolo al traffico veicolare e pedonale e pertanto, nell'ambito de programma triennale delle opere pubbliche approvato dall'Ezit, la manutenzione della via Caboto è stata inserita quale opera urgente e da eseguirsi nel corrente anno.

L'intervento consiste essenzialmente nel rifacimento di gran parte dei marciapiedi, nella regolarizzazione e posa di un nuovo manto d'usura, nella sistemazione delle aiuole spartitraffico e di marciapiede, nella pulizia e risistemazione delle caditoie per la raccolta delle acque piovane e nella ripittura della segnaletica orizzontale.

Il progetto, redatto dal S.T., è stato approvato dal Comitato Esecutivo nel mese di giugno 2002 ed il costo complessivo dell'opera di €. 829.000,00 è coperto da contributo concesso dalla Direzione Regionale dell'Industria con decreto n. 826/IND/3/99/492 dd. 05.11.02.

MANUTENZIONE STRAORDINARIA DELLA VIABILITA' ANTISTANTE LO STABILIMENTO WARTSILA E DELLE STRADE DI PROPRIETA' DELL'EZIT IN LOCALITA' MONTEDORO

Il grande piazzale antistante l'attuale stabilimento Wartsila (ex Grandi Motori Trieste), che è di proprietà dell'EZIT, è stato realizzato nei primi anni '70 in concomitanza con l'edificazione dello stabilimento stesso.

Nell'anno 1995, con apposito intervento progettuale, sono stati razionalizzati i percorsi viabili di detto piazzale ed è stata, altresì, delineata un'ampia area destinata a parcheggio, la cui fruibilità viene riservata alle maestranze impiegate nello stabilimento.

Detto asse stradale è attualmente chiamato a sopportare quotidianamente un considerevole flusso di traffico, sia leggero che pesante, poiché, oltre a rappresentare l'unico ingresso per lo stabilimento, che produce grandi motori navali (fabbrica tra le più grandi realtà produttive triestine), costituisce anche il principale collegamento viario tra la Grande Viabilità Triestina ed il territorio del Comune di San Dorligo della Valle, ed in particolare verso la sua zona industriale - artigianale, ubicata proprio in prossimità dello stabilimento di che trattasi.

Per peculiarità del tipo intervento (manutentivo e conservativo) si è scelto di comprendere nel progetto anche una manutenzione straordinaria di parte della viabilità secondaria dell'abitato di Aquilinia - Montedoro, ricadente sempre nel medesimo Comune di San Dorligo della Valle e parimenti di proprietà dell'Ente.

Entrambe le sedi stradali sono state, nel tempo, più volte interessate da manomissioni per la posa o la modifica di servizi interrati o per allacciamenti vari etc. ed hanno subito, via via, rappezzi o riparazioni, per lo più limitate o localizzate alle aree di effettiva manomissione.

L'intervento manutentivo di maggior spessore per il piazzale in parola risale, come già detto, alla prima metà degli anni novanta ed era stato limitato alla sola risistemazione di tratti di pavimentazione stradale deteriorata con modesti interventi di segnaletica stradale conseguenti alla realizzazione della nuova viabilità triestina.

L'attuale viabilità, che sopporta, come visto, un intenso flusso veicolare, presenta diverse situazioni di potenziale pericolo al traffico originate sia dal degrado di parte della pavimentazione stradale, con avvallamenti e cedimenti vari, sia dall'ormai scarsa visibilità della segnaletica orizzontale e dal deterioramento di diversi segnali stradali.

Per quanto concerne la viabilità secondaria nell'abitato di Aquilinia - Montedoro, una manutenzione stradale, peraltro limitata ad alcuni tratti di strada, risale ormai all'anno '93, ed attualmente anch'essa presenta numerosi tratti di vistoso degrado e, trattandosi di zona ad elevata densità residenziale, con potenziale pericolo alla transitabilità sia veicolare che pedonale.

Pertanto, nell'ambito del programma triennale delle opere pubbliche approvato dall'Ezit, la manutenzione delle cennate viabilità è stata inserita quale opera urgente e da eseguirsi nel corrente anno.

L'intervento, di cui al presente progetto, consiste essenzialmente nella pulizia della strada e delle caditoie per la raccolta delle acque piovane, nella regolarizzazione e posa di un nuovo manto d'usura, nella sistemazione della segnaletica verticale, e nella ripittura di quella orizzontale, ove ciò ricorra.

Il progetto, redatto dal S.T. dell'EZIT, è stato approvato dal Comitato Esecutivo nel mese di giugno 2002 e l'importo complessivo dell'opera ammontante a Euro 360.000 è coperto da contributo concesso dalla Direzione Regionale dell'Industria con decreto n. 827/IND/3/99/493 dd. 05.11.02

4) ALTRI LAVORI

IMPIANTO DI DEPOSITO PRELIMINARE RIFIUTI TOSSICO NOCIVI

Il Consiglio Direttivo con del. n. 25 dd. 28.10.99 deliberava di procedere alla formulazione di una specifica convenzione con l'ACEGAS ai fini dell'affidamento della gestione del deposito preliminare in questione, il cui progetto era stato avviato già nel 1990, confermando l'intendimento di giungere in futuro al conferimento del valore del bene ad incremento della quota partecipativa già sottoscritta dall'Ezit.

Il Comitato Esecutivo, con deliberazione n. 46 dd. 11.04.2000, determinava di affidare un incarico per la redazione di un business-plan per verificare, in accordo con Acegas stessa, la fattibilità del progettato intervento nell'attuale mutato scenario di mercato, che, dato il lungo periodo trascorso, potrebbe non più essere compatibile con una efficace modalità tecnico-economica di gestione dell'impianto.

In data 27.07.2000 il C.E. prendeva atto dei contenuti di detto studio che veniva trasmesso all'Acegas per le valutazioni conclusive di competenza.

Dopo numerose sollecitazioni all'Acegas il C.E., con deliberazione n. 31 dd. 18/03/01, prendeva atto della comunicazione dell'azienda stessa (nota dd. 18/01/01) con la quale "non ravvisava le premesse indispensabili alla concretizzazione dell'iniziativa per l'esiguità del mercato cui sarebbe rivolta, evidenziando inoltre la necessità di modificare le autorizzazioni sinora ottenute oltre che di integrare i finanziamenti ora resi disponibili".

A seguito dell'interessamento di operatori operanti nel settore, la Esperteco Srl di Trieste, nell'agosto 2001 confermava che l'impianto così come rappresentato risultava scarsamente remunerativo e per di più totalmente dipendente dagli umori degli impianti finali di smaltimento mentre, analogamente, la Impianti Civili Industriali di Ronchi dei Legionari nel maggio del 2002 ribadiva la non remuneratività dell'opera risultando il deposito temporaneo in questione non più attualmente conveniente a seguito dei notevoli cambiamenti in materia negli ultimi anni, sia sotto l'aspetto amministrativo che sotto l'aspetto della metodologia di smaltimento.

Preso atto di tale situazione il Comitato Esecutivo dell'EZIT, nella seduta del 23.05.02 (deliberazione n. 62) ha deliberato di non dare ulteriore corso all'opera.

PROGRAMMA TRIENNALE

Anche nel settembre dell'anno 2002 è stato aggiornato il Programma Triennale ed elenco annuale delle Opere Pubbliche dell'EZIT come prescritto dall'art. 7 della L.R. 14/02, che è stato regolarmente deliberato dal Consiglio Direttivo nella seduta del 24.10.02 (verbale n. 284/02), all'atto dell'approvazione del bilancio Preventivo 2003.

Gli interventi previsti comprendono nuovi lavori di riqualificazione della viabilità del comprensorio EZIT, il proseguimento dei lavori di rinnovamento dei binari obsoleti della Zona Industriale ed ulteriori lotti di manutenzione straordinaria della sede dell'Ente e delle case di civile abitazione di proprietà dell'EZIT.

Sono state inoltre inserite due nuove opere "Riqualificazione della Zona Industriale" per il 2004 e "Recupero e trasformazione della palazzina Wartsila in centro altamente tecnologico per il 2005.

Il programma triennale prevede una spesa complessiva di Euro 16.473.000; parallelamente sono state iniziate e portate avanti anche le progettazioni esecutive delle nuove opere relative all'elenco annuale per l'anno 2003 per complessivi Euro 866.000, per le quali dovranno essere reperite le necessarie coperture finanziarie.

5) PARERI DI COMPETENZA SU PROGETTI DI TERZI

Nel corso del 2002 sono stati esaminati ed è stato espresso parere su complessivamente 122 progetti presentati da terzi per la modifica o nuova realizzazione di edifici ad uso civile (n. 18 progetti) o industriale (n. 104 progetti) ricadenti nell'ambito del comprensorio gestito dall'Ezit.

SITUAZIONE AZIENDE / ADDETTI NEL PERIODO 1996 - 2002 - FOGLIO N. 1

COMPARTO	1996				1997				1998				1999				NUOVI COMPARTI DAL 2000				2001			
	Aziende/Addetti		Aziende/Addetti		Aziende/Addetti		Aziende/Addetti		Aziende/Addetti		Aziende/Addetti		Aziende/Addetti		Aziende/Addetti		Aziende/Addetti		Aziende/Addetti		Aziende/Addetti			
alimentare	29	860	31	863	31	892	30	932	Alimentare	Principale	subalterno	Aziende/Addetti	Aziende/Addetti	22	860	24	893	Alimentare	produzione	10	95	11	105	
cartario e stampa	21	312	22	344	23	467	26	482		lavorazione	3	83	3	82	10	95	11		105	lavorazione	3	83	3	82
cemento e inerti	10	173	15	220	14	203	15	300	Cartario	forniture	3	22	3	14	3	22	3	14	Stampa, grafica	20	375	21	371	
chimico - farmaceutico	26	675	28	660	28	697	29	732	Stampa, grafica	Cemento, inerti	6	137	7	157	6	137	7	157	Farmaceutico	19	425	20	441	
elettronico - elettrotecnico	39	1.182	49	1.234	50	1.304	52	1.386	Cemento, inerti	Farmaceutico	19	425	20	441	19	425	20	441	Chimico, vernici	11	168	11	163	
legno e sughero	22	254	23	286	24	329	24	327	Chimico, vernici	Chimico, vernici	11	168	11	163	11	168	11	163	Elettronico	12	73	12	76	
metalmecanico	145	2.900	153	2.904	156	2.690	161	2.759	Elettronico	produzione	21	1.070	21	906	21	1.070	21	906	servizi	12	73	12	76	
petrolio	4	199	4	191	4	193	4	179	servizi	lavorazione	21	292	26	303	21	292	26	303	lavorazione	21	292	26	303	
tessile	10	587	8	512	9	450	9	224	lavorazione	attrezzature	2	16	2	18	2	16	2	18	Legno	2	16	2	18	
varie e servizi	62	1.017	67	1.062	74	1.111	73	1.033	attrezzature	produzione	43	1.723	47	1.710	43	1.723	47	1.710	produzione	43	1.723	47	1.710	
vetro e plastica	7	55	7	58	7	58	7	58	produzione	autofficine	45	206	45	211	45	206	45	211	autofficine	45	206	45	211	
									autofficine	forniture	27	201	25	201	27	201	25	201	forniture	27	201	25	201	
									forniture	produzione	2	315	2	326	2	315	2	326	produzione	2	315	2	326	
									produzione	lavorazione	6	53	7	43	6	53	7	43	lavorazione	6	53	7	43	
									lavorazione	Plastica, gomma	9	143	9	137	9	143	9	137	Plastica, gomma	9	143	9	137	
									Plastica, gomma	Imprese-servizi	19	276	24	285	19	276	24	285	Imprese-servizi	19	276	24	285	
									Imprese-servizi	produzione	30	305	30	283	30	305	30	283	produzione	30	305	30	283	
									produzione	impiantistica	22	248	28	291	22	248	28	291	impiantistica	22	248	28	291	
									impiantistica	automobili	28	367	30	404	28	367	30	404	automobili	28	367	30	404	
									automobili	nautica	7	14	9	15	7	14	9	15	nautica	7	14	9	15	
									nautica	forniture	35	351	36	380	35	351	36	380	forniture	35	351	36	380	
									forniture	ecologia	8	70	7	46	8	70	7	46	ecologia	8	70	7	46	
									ecologia	contabilità	2	4	4	11	2	4	4	11	contabilità	2	4	4	11	
									contabilità	Autotrasporti	13	389	21	372	13	389	21	372	Autotrasporti	13	389	21	372	
									Autotrasporti	Depositi	10	231	7	205	10	231	7	205	Depositi	10	231	7	205	
									Depositi	Servizi pubblici	2	35	3	36	2	35	3	36	Servizi pubblici	2	35	3	36	
									Servizi pubblici	Varie	2	7	2	7	2	7	2	7	Varie	2	7	2	7	
									Varie															
TOTALI	375	8.214	407	8.334	420	8.394	430	8.412						460	8.554	497	8.492							



SITUAZIONE AZIENDE / ADDETTI NEL PERIODO 1996 – 2002 – FOGLIO N. 2

Nota al riquadro “Aziende / Addetti 2002”.

Come rilevabile nel Foglio N. 1, nell’anno 2000 la suddivisione delle Aziende in comparti di attività, sino allora vigente (11 comparti), è stata revisionata al fine di rappresentarne, con migliore puntualità, le tipologie effettivamente rilevabili.

Negli anni 2000 e 2001 la situazione “Aziende / Addetti” è stata, quindi, espressa in 17 comparti principali, 8 dei quali suddivisi, a loro volta, in complessive 21 classi subalterne.

L’adesione dell’E.Z.I.T. all’E.I.N.E. ha imposto la necessità di una nuova revisione dei comparti sia in funzione della più vasta tipologia di attività economiche rilevabile nell’ambito dei siti industriali amministrati dai vari Enti facenti parte dell’E.I.N.E. stesso sia al fine di realizzare, con questi, un modello unico di rappresentazione.

Il nuovo modello identifica 26 comparti principali, 21 dei quali sono stati suddivisi, a loro volta, in complessive 89 classi subalterne: al fine di consentire un raffronto omogeneo con i dati “totali” degli anni precedenti, il riquadro di fianco rappresenta 23 comparti principali quale sommatoria delle 71 tipologie di attività economiche che li compongono. La Tabella in Foglio N. 4 espone il sopradetto modello unico nella sua interezza (va evidenziato che di alcune classi non vi presenza nel comprensorio triestino).

Per la migliore lettura dei dati “totali” va precisato che nel maggiore numero di Aziende censite (e, quindi nel numero degli Addetti) sono incluse anche quelle per il cui insediamento non era stato richiesto alcun benestare, ma che sono state rilevate in corso di sopralluoghi sul territorio.

2.a nota al riquadro “Aziende / Addetti 2002”

Rispetto alla consistenza dei riscontri acquisiti per il 2001 (473 risposte su 497 Aziende), per il 2002 hanno risposto 482 (25 telefonicamente) Aziende su un totale di 517; il 93,2% dei dati risulta, quindi assunto direttamente (95,2% per il 2001) nel mentre per la parte residua sono stati ripetuti i dati dell’anno precedente. Un tanto nonostante i numerosi solleciti scritti e telefonici.

NUOVI COMPARTI DAL 2002

PRINCIPALE	AZIENDE / ADDETTI	
Agraria	6	48
Alimentazione (4 subalterni)	42	1.128
Cartaria e stampa (4 subalterni)	24	430
Cemento e inerti	7	147
Edilizia (6 subalterni)	80	867
Chimica, plastica, gomma, vetroresina, materiali compositi (5 subalterni)	24	441
Farmaceutica (2 subalterni)	10	419
Prodotti biomedicali (3 subalterni)	6	42
Elettrotecnica, elettronica ed informatica (5 subalterni)	45	1.150
Legno e derivati (4 subalterni)	27	340
Meccanica (4 subalterni)	58	1.736
Auto e motoveicoli (5 subalterni)	71	644
Nautica (6 subalterni)	22	117
Caravanning (1 subalterno)	2	8
Tessile (2 subalterni)	6	354
Abbigliamento (1 subalterno)	3	29
Trasporti (2 subalterni)	29	460
Ecologia (2 subalterni)	10	157
Forniture aziendali (5 subalterni)	16	199
Servizi per Aziende (4 subalterni)	25	200
Studi professionali (2 subalterni)	2	57
Agenzie viaggi	1	71
Oreficeria	1	3
TOTALI	517*	9.047

* Rispetto al 2001 il numero delle Aziende è aumentato di 20 unità: tale dato risulta determinato dalla differenza fra nuovi insediamenti (42 di cui 15 effettivamente nuovi, 20 subentri a precedenti Aziende e 7 regolarizzazioni di stati di fatto) ed attività cessate (22).

SITUAZIONE AZIENDE / ADDETTI NEL PERIODO 1996 - 2002 - FOGLIO N.3

Numero Aziende dal 1991 al 2002

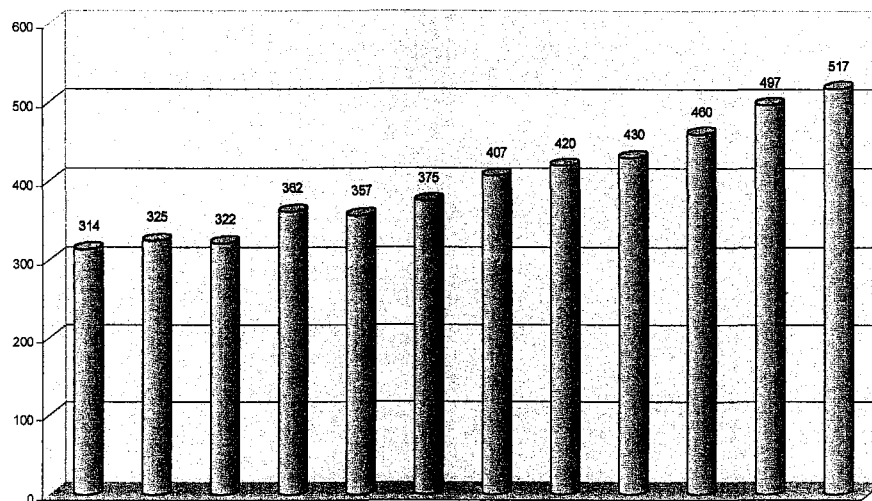

Numero addetti dal 1991 al 2002

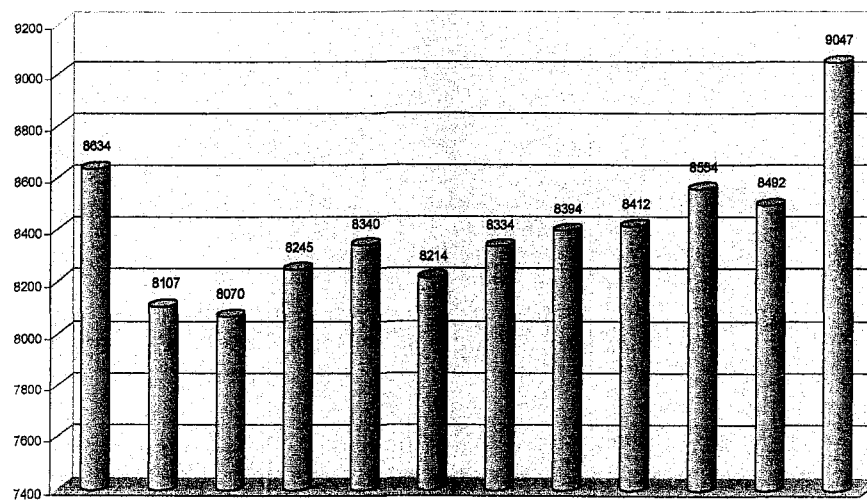

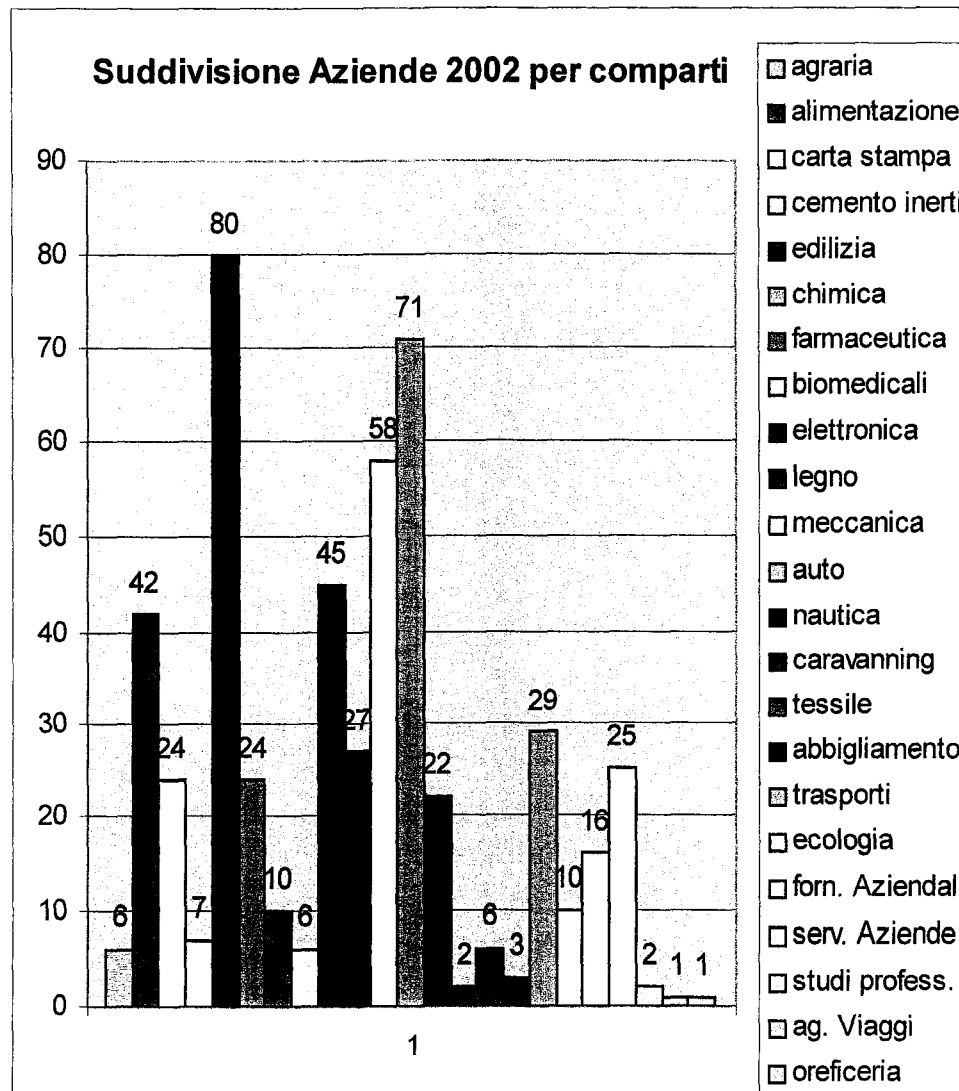

Settore	Sub-settore	Codice
Agraria	Serre, servizi ed impianti	AG
Alimentazione	produzione alimenti	A1
	produzione bevande	A2
	lavorazioni accessorie	A3
Cartaria e stampa	lavorazione carta e cartone	C1
	cartotecnica e servizi	C2
	fotocomposizione, stampa	C3
	macchine e forniture	C4
	editoria	C5
Cemento, inerti	produzione	CM
Edilizia	imprese di costruzione	E1
	fornitura materiali edili	E2
	serramenti, infissi (legno, allum.)	E3
	impiantistica	E4
	produzione ceramiche, sanitari	E5
Chimica, plastica, gomma, vetroresina, materiali compositi	produzioni chimiche	CH1
	produzioni di settore	CH2
	colori, smalti	CH3
	macchine e impianti	CH4
	servizi e lavori	CH5
	combustibili	CH6
Farmaceutica	produzione	F1
	distribuzione	F2
Prodotti biomedicali	produzione	FB1
	distribuzione	FB2
Elettronica informatica	produzione elettronica	EL1
	produzione informatica	EL2
	servizi e distribuzione	EL3
	telecomunicazioni	EL4
	elettrotecnica, automazioni	EL5
Legno e derivati	produzione arredamenti	L1
	assemblaggi	L2
	fornitura elementi, attrezzatura	L3
Meccanica	acciaierie	M1
	produzioni meccaniche	M2
	lavorazione metalli e leghe	M3
	forniture ferramenta	M4
Auto e motoveicoli	officine riparazioni	AU1
	carrozzerie	AU2
	concessionarie	AU3
	accessori e ricambi	AU4
	noleggio	AU5
	revisioni automobilistiche	AU6

Settore	Sub-settore	Codice
Nautica	cantiere navale	N1
	officina motoristica	N2
	costruzione componenti	N3
	fornitura componenti	N4
	veleria	N5
	rimessaggi	N6
Caravanning	lavorazioni	CV1
	fornitura componenti, ricambi	CV2
Tessile	produzione filati, tessuti	T1
	macchinari tessili	T2
	lavorazione prodotti tessili	T3
Abbigliamento	sartoria	AB1
	produzione accessori	AB2
	produzione calzature	AB3
Trasporti	fornitura prodotti, macchinari	AB4
	autotrasporti, spedizioni	TR1
Ecologia	logistica integrata	TR2
	manufatti ed attrezzature	EC1
	riciclaggio rifiuti	EC2
Forniture aziendali	arredi ed attrezzature	FA1
	automazione	FA2
	cancelleria	FA3
	pulizie industriali	FA4
	regalistica aziendale	FA5
Servizi per Aziende	consulenza e servizi in genere	SA1
	prevenzione, sicurezza	SA2
	ricerca, analisi, controlli qualità	SA3
	servizio di ristorazione	SA4
	marketing, fiere, congressi	SA5
Servizi generali	alberghi	SG1
	ristoranti	SG2
Finanza, credito	istituti bancari	FC1
	istituti assicurativi	FC2
	sportelli postali	FC3
Studi professionali	progettazione edile	ST1
	progettazione meccanica	ST2
	legali e notarili	ST3
	commercialisti	ST4
Formazione	formazione professionale	FM
Oreficeria	produzioni ed attrezzature	OR
Agenzie viaggi	progetto e vendita pacchetti	AV

CONTO CONSUNTIVO

2002 ENTRATE		STANZIAMENTI DEFINITIVI BILANCIO		N. DI RIFERIMENTO ALLO SVOLGIMENTO	CONTO DEL TESORIERE		DETERMINAZIONI DEL CONSIGLIO		MAGGIORI/MINORI ENTRATE MINORI/RESIDUI O ECONOMIE	
CAPITOLO	DENOMINAZIONE	RS	RESIDUI (A)		RISCOSSIONI/PAGAMENTI	RISCOSSIONI/PAGAMENTI	RESIDUI DA RIPORTARE	ACCERTAMENTI/IMPEGNI	(F + E - A)	(F + A - E)
		CP	COMPETENZA (G)		COMPETENZA (H)	COMPETENZA (I)	COMPETENZA (L)	COMPETENZE (M + I + L)	(N + G - M)	(N + M - G)
		CS	CASSA (D)		CASSA (P)	CASSA (Q)			(R + G - Q)	(R + Q - G)
		T					RESIDUI AL 31 DIC. (S = D + U)	ACCERTAMENTI/IMPEGNI AL 31 DIC. (T = E + M)		
0000	Avanzo dell'esercizio precedente									
	1 Avanzo di Amministrazione	RS	- - -		- - -	- - -	- - -	- - -	- - -	
		CP	5611969,99		- - -	- - -	- - -	- - -	- - -	- 5611969,99
		CS	- - -		- - -	- - -	- - -	- - -	- - -	
		T			- - -	- - -	- - -	- - -	- - -	
	2 Fondo presunto iniziale di cassa	RS	- - -		- - -	- - -	- - -	- - -	- - -	
		CP	- - -		- - -	- - -	- - -	- - -	- - -	
		CS	6421666,01		- - -	- - -	- - -	- - -	- - -	
		T			- - -	- - -	- - -	- - -	- - -	

CONTO CONSUNTIVO

2002 ENTRATE		STANZIAMENTI DEFINITIVI BILANCIO		N. DI RIFERIMENTO ALLO SVOLGIMENTO	CONTO DEL TESORIERE		DETERMINAZIONI DEL CONSIGLIO		MAGGIORI/MINORI ENTRATE MINORI/RESIDUI O ECONOMIE
		RS	RESIDUI (A)		RISCOSSIONI/PAGAMENTI	RISCOSSIONI/PAGAMENTI	RESIDUI DA RIPORTARE	ACCERTAMENTI/IMPEGNI	
CAPITOLO	DENOMINAZIONE	CP	COMPETENZA (G)		RESIDUI (B)	RESIDUI (C)	RESIDUI (D)	RESIDUI (E = C + D)	IF = E - A) IF = A - E)
		CS	CASSA (I)		COMPETENZA (H)	COMPETENZA (I)	COMPETENZA (L)	COMPETENZE (M = I + L)	IR = G - M) IR = M - G)
		T			CASSA (P)	CASSA (Q)			IR = Q - O) IR = O - Q)
							RESIDUI AL 31 DIC. (S = D + L)	ACCERTAMENTI/IMPEGNI AL 31 DIC. (T = E + M)	
	ENTRATE DERIVANTI DA TRASFERIM. CORRENTI								
	TRASFERIMENTI CORRENTI DA PARTE DELLO STATO								
0100	203001 Contributo del Commissariato del Governo per attivita' promozionali	RS	129.114,22				129.114,22	129.114,22	
		CP							
		CS	129.114,22						129.114,22
		T					129.114,22	129.114,22	
0200	203002 Contributo del Commissariato del Governo a titolo di regia	RS							
		CP							
		CS							
		T							
	totale categoria 3a	RS	129.114,22				129.114,22	129.114,22	
		CP							
		CS	129.114,22						129.114,22
		T					129.114,22	129.114,22	

CONTO CONSUNTIVO

2002 ENTRATE		STANZIAMENTI DEFINITIVI BILANCIO		N. DI RIFERIMENTO ALLO SVOLGIMENTO	CONTO DEL TESORIERE		DETERMINAZIONI DEL CONSIGLIO		MAGGIORI/MINORI ENTRATE MINORI/RESIDUI O ECONOMIE	
CAPITOLO	DENOMINAZIONE	RS	RESIDUI (A)		RISCOSSIONI/PAGAMENTI	RISCOSSIONI/PAGAMENTI	RESIDUI DA RIPORTARE	ACCERTAMENTI/IMPEGNI	(F = E-A)	(F = A-E)
		CP	COMPETENZA (G)		COMPETENZA (H)	COMPETENZA (I)	COMPETENZA (L)	COMPETENZE (M = I + L)	(N = G-M)	(N = M-G)
		CS	CASSA (D)		CASSA (P)	CASSA (Q)			(R = Q-C)	(R = C-Q)
		T					RESIDUI AL 31 DIC. (S = D + L)	ACCERTAMENTI/IMPEGNI AL 31 DIC. (T = E + M)		
TRASFERIMENTI CORRENTI DA PARTE DELLE REGIONI										
0300	204001	RS	---	---	---	---	---	---	---	---
	Contributo della Regione a titolo di regia	CP	---	---	---	---	---	---	---	---
		CS	---	---	---	---	---	---	---	---
		T	---	---	---	---	---	---	---	---
0400	204002	RS	---	---	---	---	---	---	---	---
	Contributi della Regione in conto mutuo D.R. 336/79 e D.R. 553/85	CP	103437,00	103437,41	103437,41	---	103437,41	---	---	,41
		CS	103437,00	103437,41	103437,41	---	---	---	---	,41
		T	---	---	---	---	103437,41	---	---	---
0500	204003	RS	---	---	---	---	---	---	---	---
	Cont. ventennale Sistema Int. Fognatura D. 1588/89 e 404/90	CP	440664,00	440664,06	440664,06	---	440664,06	---	---	,06
		CS	440664,00	440664,06	440664,06	---	---	---	---	,06
		T	---	---	---	---	440664,06	---	---	---
0510	204004	RS	---	---	---	---	---	---	---	---
	Contributo della Regione in conto mutuo CRT/Nuovo Villaggio	CP	50775,00	---	---	---	---	---	---	-50775,00
		CS	50775,00	---	---	---	---	---	---	50775,00
		T	---	---	---	---	---	---	---	---
0600	204005	RS	84992,06	84992,06	84992,06	---	84992,06	---	---	---
	Contributo di funzionamento	CP	77450,00	---	---	62843,05	62843,05	---	---	-14606,95
		CS	162442,06	84992,06	84992,06	---	---	---	---	77450,00
		T	---	---	---	62843,05	147835,11	---	---	---
0700	204006	RS	27032,79	---	---	27032,79	27032,79	---	---	---
	Convenzione con la regione per progetto Sistema Integrato di Fognatura	CP	---	---	---	---	---	---	---	---
		CS	27032,79	---	---	---	---	---	---	27032,79
		T	---	---	---	27032,79	27032,79	---	---	---
	totale categoria 4a	RS	112024,85	84992,06	84992,06	27032,79	112024,85	---	---	---
		CP	672326,00	544101,47	544101,47	62843,05	606944,52	---	---	-65381,48
		CS	784350,85	629093,53	629093,53	---	---	---	---	155257,32
		T	---	---	---	89875,84	718969,37	---	---	---
	TOTALE TITOLO 2	RS	241139,07	84992,06	84992,06	156147,01	241139,07	---	---	---
		CP	672326,00	544101,47	544101,47	62843,05	606944,52	---	---	-65381,48
		CS	913465,07	629093,53	629093,53	---	---	---	---	284371,54
		T	---	---	---	216990,06	848083,59	---	---	---

CONTO CONSUNTIVO

2002 ENTRATE		STANZIAMENTI DEFINITIVI BILANCIO		N. DI RIFERIMENTO ALLO SVOLGIMENTO	CONTO DEL TESORIERE		DETERMINAZIONI DEL CONSIGLIO		MAGGIORI/MINORI ENTRATE MINORI/RESIDUI O ECONOMIE (F = E-A) (F = A-E) (N = G-M) (N = M-G) (R = O-D) (R = O-D)
CAPITOLO	DENOMINAZIONE	RS	RESIDUI (A)		RISCOSSIONI/PAGAMENTI	RISCOSSIONI/PAGAMENTI	RESIDUI DA RIPORTARE	ACCERTAMENTI/IMPEGNI	
		CP	COMPETENZA (G)		RESIDUI (B)	RESIDUI (C)	RESIDUI (D)	RESIDUI (E = C + D)	
		CS	CASSA (I)		COMPETENZA (H)	COMPETENZA (I)	COMPETENZA (L)	COMPETENZE (M = I + L)	
		T			CASSA (P)	CASSA (Q)			
				RESIDUI AL 31 DIC. (S = O + L)	ACCERTAMENTI/IMPEGNI AL 31 DIC. (T = E + M)				
	ALTRE ENTRATE								
	ENTRATE DERIVANTI DALLA VENDITA DI BENI E PRESTAZIONE DI SERVIZI								
0800	307001 Realizzi vari e plusvalenze di vendita terreni ed immobili	RS	4594,46	---	---	4594,46	4594,46	---	---
		CP	---	367999,50	367999,50	---	367999,50	367999,50	---
		CS	4594,46	367999,50	367999,50	---	---	---	---
		T				4594,46	372593,96	---	---
1100	307002 Gestione del Centro Servizi Sociali - Entrate	RS	27,52	16,57	16,57	---	16,57	---	---
		CP	69700,00	55458,07	55458,07	2734,28	58192,35	11507,85	---
		CS	69727,52	55474,64	55474,64	---	---	---	---
		T				2734,28	58208,92	14252,88	---
1200	307003 Gestione del Punto Franco Industriale - Entrate	RS	10244,57	2516,18	2516,18	7728,39	10244,57	---	---
		CP	---	2132,99	2132,99	---	2132,99	2132,99	---
		CS	10244,57	4649,17	4649,17	---	---	---	---
		T				7728,39	12377,56	5595,40	---
1300	307004 Gestione del Villaggio Industriale - Entrate	RS	7299,34	2605,92	2605,92	4693,42	7299,34	---	---
		CP	180760,00	161767,39	161767,39	10782,62	172550,01	8209,98	---
		CS	188059,34	164373,31	164373,31	---	---	---	---
		T				15476,04	179849,35	23688,03	---
1310	307005 Gestione del Villaggio Industriale 2 - entrate	RS	484,81	484,81	484,81	---	484,81	---	---
		CP	222000,00	191690,67	191690,67	22599,89	214290,56	7709,44	---
		CS	222464,81	192155,48	192155,48	---	---	---	---
		T				22599,89	214755,37	30309,33	---
	totale categoria 7a	RS	22630,70	5603,48	5603,48	17018,27	22619,75	10,95	---
		CP	472480,00	779048,62	779048,62	36116,79	815165,41	342705,41	---
		CS	495090,70	784652,10	784652,10	---	---	---	---
		T				53133,06	837785,16	289561,40	---